

GRUPO DE INVERSIONES EMPRESARIALES GIEM S.A.S.

NIT 900127106 - 3

Políticas contables y notas explicativas a los Estados Financieros para el año terminado el 31 diciembre de 2020

1. Información General

La compañía se constituyó como Sociedad por acciones simplificadas con el nombre de Grupo de Inversiones empresariales SAS GIEM SAS. Mediante escritura pública No. 004578 del 21 de diciembre de 2006, Otorgada por la Notaria treinta de Bogotá D.C. y su duración es indefinida.

Su objeto social consiste en la prestación de servicios odontológicos en general, en todas las especialidades. En desarrollo de su objeto social le es permitido efectuar actos civiles o de comercio que permitan la realización y materialización de su objeto tales como: A. Comprar, Vender, Arrendar, Permutar, bienes muebles e inmuebles. B. Dar y recibir dinero en mutuo con o sin Intereses de Personas Naturales o Jurídicas. C. Celebrar el contrato de cuenta corriente con instituciones financieras. La sociedad podrá llevar a cabo, en general, todas las operaciones, de cualquier naturaleza que ellas fueren, relacionadas con el objeto mencionado.

2. Resumen de Principales Políticas Contables

Las principales políticas contables aplicadas en la preparación de los Estados Financieros se detallan a continuación:

2.1 Bases de Presentación

Los Estados Financieros de GRUPO DE INVERSIONES EMPRESARIALES GIEM S.A.S., han sido preparados de acuerdo con las Normas Internacionales de Información Financiera (NIIF), las Normas Internacionales de Contabilidad (NIC) (CINIFF) emitidas por la International Accounting Standards Board (IASB) reglamentadas para Colombia, por el Ministerio de Comercio Industria y Turismo mediante el Decreto 2784 de diciembre de 2012 y su respectivo anexo. Los Estados Financieros han sido preparados sobre la base del costo histórico.

La preparación de los Estados Financieros de acuerdo con NIIF requiere el uso de ciertos estimados contables críticos. También requiere que la gerencia ejerza su juicio en el proceso de aplicación de las políticas contables.

2.2 Transición a Normas Internacionales de Información Financiera (NIIF)

Los Estados financieros al 31 de diciembre de 2016 son los primeros Estados Financieros anuales preparados de acuerdo con las Normas Internacionales de Información Financiera (NIIF) emitidas por la International Accounting Standards Board (IASB). Estos Estados Financieros han sido preparados de acuerdo con las políticas descritas a continuación. GIEM aplicó la NIIF 1 para el reconocimiento de la transición de sus Estados Financieros bajo normas locales hacia NIIF preparando su balance de apertura al 1 de enero de 2015.

Las políticas de contabilidad y de preparación de los Estados Financieros de GIEM se definen de acuerdo con las Normas de Información Financiera NIF, para el reconocimiento, medición, presentación y revelación de los hechos económicos. GIEM mantiene adecuados sistemas de revelación y control de la información financiera para lo cual ha diseñado procedimientos de control sobre la calidad, suficiencia y oportunidad de la misma y verifica permanentemente la operatividad de dichos controles.

La fecha de transición del grupo a la NIIF para las PYMES es el 1 de enero de 2015. Por tanto GIEM ha elaborado sus últimos estados financieros de acuerdo con los Principios Contables Generalmente Aceptados en Colombia (PCGA) finalizado el 31 de diciembre de 2015 de acuerdo al principio de comparabilidad en NIIF.

2.3 Principales Políticas y prácticas contables

2.3.1 POLITICA DE INSTRUMENTOS FINANCIEROS BASICOS Y OTROS

GIEM opta por aplicar de acuerdo a las NIIF para PYMES:

Lo previsto en la sección 11 en su totalidad, para contabilizar todos sus instrumentos financieros.

OBJETIVO

El objetivo de esta política es determinar las bases apropiadas para el reconocimiento, la medición Inicial y posterior, reconocimiento de la baja en cuentas, así como también establecer la información básica y complementaria a revelar, de los Instrumentos Financieros.

ALCANCE

Esta política se aplicará a los siguientes instrumentos financieros básicos:

- a) **Efectivo.**
- b) **Instrumentos de deuda** (como una cuenta, pagaré o préstamo por cobrar o pagar) que satisfagan las Condiciones de Cumplimiento para los Instrumentos de Deuda.
- c) Un compromiso de recibir un préstamo que:
 - i. No pueda liquidarse por el importe neto en efectivo, y
 - ii. Cuando se ejecute el compromiso, se espera que cumpla las condiciones de los instrumentos de deuda.
- d) Una inversión en acciones preferentes no convertibles y acciones preferentes u ordinarias sin opción de venta.

Condiciones de Cumplimiento para los Instrumentos de Deuda:

- a) Los rendimientos para los tenedores son
 - i. un importe fijo;
 - ii. una tasa fija de rendimiento sobre la vida del instrumento;
 - iii. un rendimiento variable que a lo largo de la vida del instrumento, se iguala a la aplicación de una referencia única cotizada o una tasa de interés observable (tal como el IBR) ¹; o
 - iv. alguna combinación de estas tasas fijas y variables (como el IBR más x puntos básicos), siempre que tanto la tasa fija como la variable sean positivas (por ejemplo, una permuta financiera de tasa de interés con una tasa fija positiva y una tasa variable negativa no cumpliría este criterio). Para rendimientos de tasas de interés fijo o variable, el interés se calcula multiplicando la tasa para el periodo aplicable por el importe principal pendiente durante el periodo.
- b) No hay cláusulas contractuales que, por sus condiciones, pudieran dar lugar a que el tenedor pierda el importe principal y cualquier interés atribuible al periodo corriente o a periodos anteriores. El hecho de que un instrumento de deuda esté subordinado a otros instrumentos de deuda no es un ejemplo de esta cláusula contractual.
- c) Las cláusulas contractuales que permitan al emisor (el deudor) pagar anticipadamente un instrumento de deuda o permitan que el tenedor (el acreedor) lo devuelva al emisor antes de la fecha de vencimiento no están supeditadas a sucesos futuros.
- d) No existe un rendimiento condicional o una cláusula de reembolso excepto para el rendimiento de tasa variable descrito en (a) y para la cláusula de reembolso descrita en (c).

GIEM considera instrumentos financieros básicos (activos, pasivos o instrumentos de patrimonio), tales como:

Instrumento	Tipo
<ul style="list-style-type: none"> Efectivo Y Equivalentes Al Efectivo Incluidos Depósitos a la vista y depósitos a plazo fijo cuando GIEM es depositante (cuentas bancarias) 	Activos Financieros
<ul style="list-style-type: none"> Inversiones En Administración De Liquidez (Propósito de obtener rendimientos provenientes de las fluctuaciones del precio o de los flujos contractuales del título durante su vigencia) 	Activos Financieros
<ul style="list-style-type: none"> Cuentas Por Cobrar 	Activos Financieros
<ul style="list-style-type: none"> Prestamos Por Cobrar 	Activos Financieros
<ul style="list-style-type: none"> Cuentas Por Pagar 	Pasivos Financieros
<ul style="list-style-type: none"> Prestamos Por Pagar 	Pasivos Financieros

2.3.2 POLITICA DE INVENTARIOS

OBJETIVO

Identificar en **GIEM** cuándo las partidas de inventarios reúnen las condiciones para su reconocimiento en los estados financieros, de igual manera establecer el tratamiento contable de estos, teniendo en cuenta sus costos y que cantidad de estos deben reconocerse como activo y como se aplazan hasta el momento en que sus ingresos sean reconocidos.

Adicionalmente esta política proporciona una guía para la determinación de los **costos**, su posterior reconocimiento como un costo en el periodo correspondiente, e incluye también el tema asociado con el **deterioro**, el cual reduce su valor en libros al **valor neto realizable** y suministra una guía sobre las fórmulas del costo utilizadas para asignar estos costos a los inventarios.

ALCANCE

Esta política tendrá aplicación en el reconocimiento de todos los inventarios previstos por **GIEM**

RECONOCIMIENTO

GIEM reconocerá un elemento de inventarios si este activo cumple cualquiera de las siguientes condiciones:



Ilustración 1. Reconocimiento de inventario

MEDICIÓN

Medición Inicial

En la medición inicial, el costo de un elemento catalogado como inventario lo constituyen sus **costos de adquisición** y otros costos directamente atribuibles.

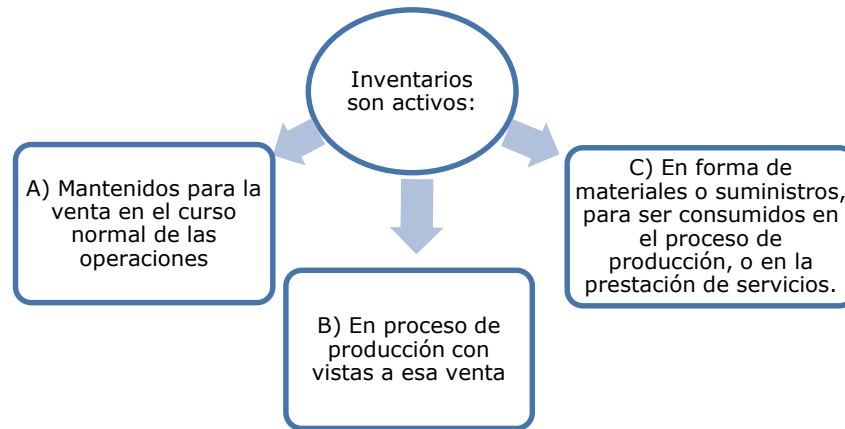
Costo de los inventarios

GIEM incluirá en el costo de los inventarios todos los costos de adquisición, y otros costos incurridos para dar a los inventarios su condición y ubicación actuales.

Costos de adquisición

Los costos de adquisición de los inventarios comprenden el precio de compra, los aranceles de importación y otros impuestos (que no sean recuperables posteriormente de las autoridades fiscales), el transporte, la manipulación y otros costos directamente atribuibles a la adquisición de la **mercancía**, materiales o servicios. Los descuentos comerciales, las rebajas y otras partidas similares se deducirán para determinar el costo de adquisición (véase la sección sobre políticas de descuento que aparece más adelante dentro de esta Política).

Cuando **GIEM** adquiera inventarios con pago aplazado. Es decir en los casos, en que el acuerdo contenga de hecho un elemento de financiación implícito, por ejemplo, una diferencia entre el precio de compra para condiciones normales de crédito y el valor del pago aplazado, en estos casos, la diferencia se reconocerá como gasto por intereses a lo largo del periodo de financiación y no se cargará al costo de los inventarios.

	Costos de Adquisición	Costos excluidos de los inventarios
Precio De Compra	✓	

Aranceles De Importación (No Recuperables)	✓	
Aranceles De Importación (Recuperables)		✓
Impuestos Sobre El Artículo (No Recuperables)	✓	
Impuestos Sobre El Artículo (Recuperables)		✓
Transportes, Fletes Directamente Atribuibles	✓	
Otros Costos Directamente Atribuibles	✓	
Costos De Venta		✓

Otros costos incluidos en los inventarios

GIEM incluirá otros costos en el costo de los inventarios solo en la medida en que se haya incurrido en ellos para dar a los mismos su condición y ubicación actuales.

Medición Posterior

GIEM medirá los inventarios al menor valor entre el costo y el precio de venta estimado, menos los costos de venta (**Valor neto realizable- VNR**)

2.3.3 POLITICA PARA PROPIEDAD PLANTA Y EQUIPO

OBJETIVO

El objetivo de esta política es establecer en **GIEM** la contabilización de los activos que caben dentro de la definición de propiedades planta y equipo, de tal forma que los usuarios de los estados financieros de **GIEM** puedan conocer la información acerca de la propiedad, planta y equipo e información sobre los cambios generados.

Presenta el reconocimiento contable de propiedades, planta y equipo como son la contabilización de los activos, la determinación de su valor en libros, los cargos por **depreciación** y pérdidas por deterioro que deben reconocerse con relación a los mismos.

ALCANCE

Esta política se aplicará a la contabilidad de las propiedades, planta y equipo, así como, a las **propiedades de inversión** cuyo **valor razonable** no se pueda medir con fiabilidad sin **costo**

o esfuerzo desproporcionado, de acuerdo a lo establecido en la política de propiedades de inversión.

Dentro del alcance de la presente política, **GIEM** reconocerá como:

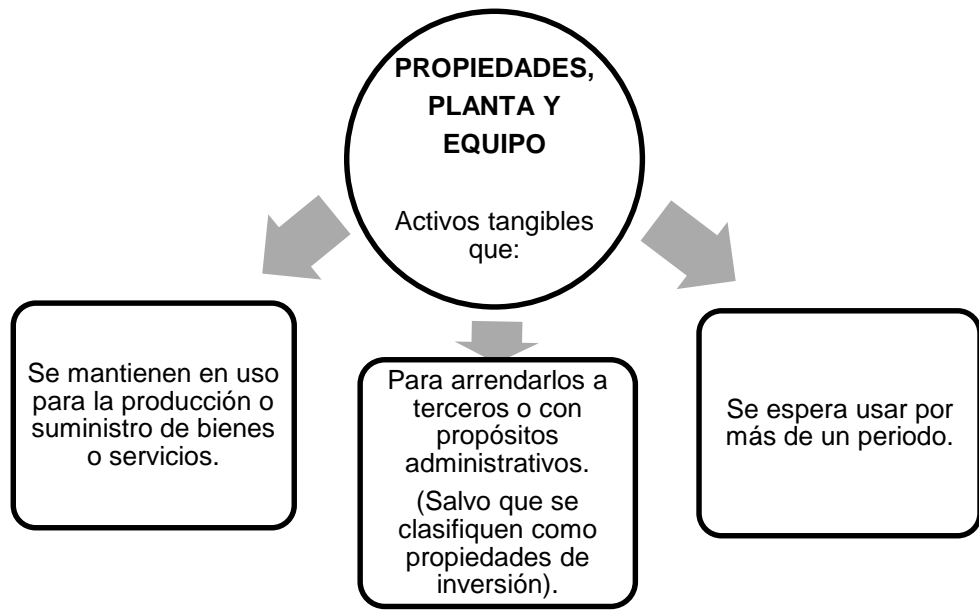

RECONOCIMIENTO

GIEM aplicará los siguientes criterios **((a) y (b))** de reconocimiento “*incorporación en los estados financieros*” para determinar si se reconoce “Incorpora” o no un elemento de propiedades, planta o equipo.

Por lo tanto, **GIEM** reconocerá el **costo** o valor económico de adquisición de un elemento de propiedades, planta y equipo como un activo si, y solo si:

- a) Es probable que **GIEM** obtenga los beneficios económicos futuros asociados con ese elemento catalogado como propiedad, planta y equipo, y
- b) El costo o valor económico del elemento puede medirse con fiabilidad.

GIEM reconocerá elementos catalogados como propiedad, planta y equipo, de acuerdo a los siguientes criterios:

Tipo de activo	Criterio de reconocimiento	Costo de Adquisición	Criterio de la Vida Útil
Terrenos Urbanos y/o Rurales	Cumple con condiciones ((a) y (b)) (1.3)	GIEM no establece costo mínimo de adquisición.	Vida útil infinita
Construcciones y edificaciones (Edificios, oficinas,	Cumple con condiciones ((a) y (b)) (1.3)	GIEM no establece costo mínimo de adquisición.	Su uso sea superior a 12 Meses

almacenes, bodegas, etc.) y Mejoras a las mismas			
Maquinaria y equipo	Cumple con condiciones ((a) y (b)) (1.3)	Individual y/o la Sumatoria en Conjunto Es mayor o igual a 2 SMMLV	Su uso sea superior a 12 Meses
Equipo de oficina	Cumple con condiciones ((a) y (b)) (1.3)	Individual y/o la Sumatoria en Conjunto Es mayor o igual a 2 SMMLV	Su uso sea superior a 12 Meses
Muebles y Enseres	Cumple con condiciones ((a) y (b)) (1.3)	Individual y/o la Sumatoria en Conjunto Es mayor o igual a 2 SMMLV	Su uso sea superior a 12 Meses
Equipo de computación	Cumple con condiciones ((a) y (b)) (1.3)	Individual y/o la Sumatoria en Conjunto Es mayor o igual a 2 SMMLV	Su uso sea superior a 12 Meses
Equipo de comunicación	Cumple con condiciones ((a) y (b)) (1.3)	Individual y/o la Sumatoria en Conjunto Es mayor o igual a 2 SMMLV	Su uso sea superior a 12 Meses
Instrumental Clínico	Cumple con condiciones ((a) y (b)) (1.3)	Individual y/o la Sumatoria en Conjunto Es mayor o igual a 2 SMMLV	Su uso sea superior a 12 Meses
Flota y equipo de transporte	Cumple con condiciones ((a) y (b)) (1.3)	Individual y/o la Sumatoria en Conjunto Es mayor o igual a 2 SMMLV	Su uso sea superior a 12 Meses

NOTA: Si alguno de los Tipos de activos anteriormente citados no cumplió las condiciones (Costo de Adquisición y/o Criterio de la Vida Útil) serán reconocidos como Propiedad planta y equipo con vida útil inferior a un año.

MEDICIÓN INICIAL

GIEM registrará las partidas de propiedades, planta y equipo por su **costo** en el momento del reconocimiento inicial (adquisición o incorporación del elemento en los estados financieros) o al **valor razonable** (Ej. Donaciones, Traslados a título gratuito, etc.) el cual es determinado mediante valuación técnica para los bienes de propiedad, planta y equipo.

Componentes del costo

El **costo** o valor económico de adquisición de un elemento de propiedades, planta y equipo comprende todo lo siguiente:

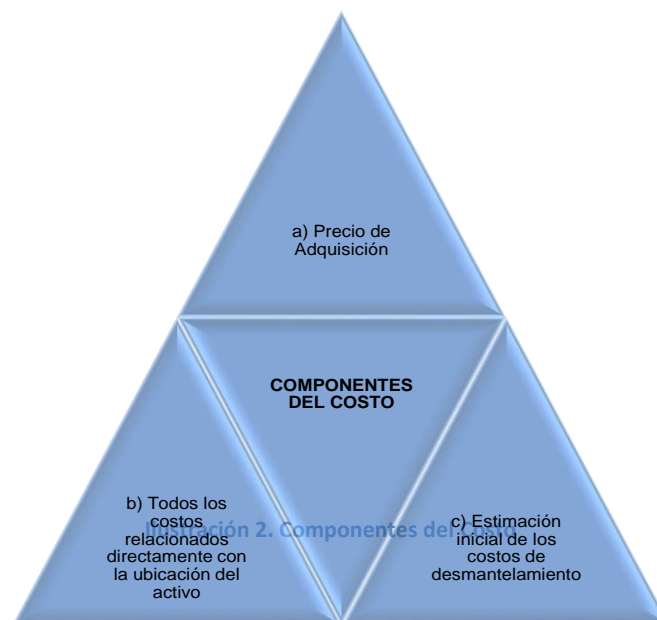

Criterio de capitalización o reconocimiento en resultados, de los Componentes del costo:

Componente	Reconocimiento Como Propiedad Planta Y Equipo	Reconocimiento En Resultados
a) Precio de adquisición	✓	
Honorarios legales para la adquisición del bien catalogado como PPYE	✓	
Los aranceles de importación no recuperables <ul style="list-style-type: none"> • IVA sobre el arancel • Manejo de puerto • Seguros, bodegaje 	✓	
Los impuestos no recuperables tales como: <ul style="list-style-type: none"> • Impuesto al valor agregado (IVA) • Impuesto al consumo (vehículos, telecomunicaciones) 	✓	
Capacitación del personal		✓
Estudios de pre-factibilidad		✓
Estudios de factibilidad		✓
b) Todos los costos relacionados directamente con la ubicación del activo	✓	
Preparación del emplazamiento	✓	
Entrega	✓	
Manipulación inicial	✓	

Instalación y montaje	✓	
Comprobación que el activo funcione adecuadamente.	✓	
Publicidad y actividades promocionales		✓
c) Estimación inicial de los costos de desmantelamiento	✓	
Rehabilitación del lugar	✓	

Medición del costo

El **costo** o valor económico de adquisición de un elemento de propiedades, planta y equipo, será el precio equivalente en efectivo en la fecha de reconocimiento. Si el pago se aplaza más allá de los términos normales de crédito (hasta **90** días y solo con un **0%** de intereses), el costo es el **valor presente** de todos los pagos futuros.

MEDICIÓN POSTERIOR

GIEM medirán todas las partidas de propiedades, planta y equipo, después de su reconocimiento inicial (después de adquirirlas) al costo menos la **depreciación** acumulada y cualquier **pérdida por deterioro** del valor acumulado así:

Depreciación

El cargo por depreciación para cada periodo se reconocerá en el resultado, a menos que otra política basada en las Secciones NIIF, requiera que el costo se reconozca como parte del costo de un activo.

Importe depreciable y periodo de depreciación

GIEM distribuirá el valor depreciable de un activo de forma sistemática a lo largo de su **vida útil**.

Factores tales como:

- Un cambio en el uso del activo,
- Un desgaste significativo inesperado,
- Avances tecnológicos y
- Cambios en los precios de mercado

Podrían indicar que ha cambiado el **valor residual** o la vida útil de un activo desde la fecha sobre la que se informa anual más reciente. Si estos indicadores están presentes, **GIEM** revisará sus estimaciones anteriores y, si las expectativas actuales son diferentes, modificará el valor residual, el método de **depreciación** o la vida útil. **GIEM** contabilizará el cambio en el valor residual, el método de depreciación o la vida útil como un cambio de estimación contable.

La depreciación de un activo comenzará cuando esté disponible para su uso, esto es, cuando se encuentre en la ubicación y en las condiciones necesarias para operar de la forma prevista por la administración. La depreciación de un activo cesa cuando se da de **baja en cuentas**. La depreciación no cesará cuando el activo esté sin utilizar o se haya retirado del uso activo, a menos que se encuentre depreciado por completo. Sin embargo, si se utilizan métodos de depreciación en función del uso, el cargo por depreciación podría ser nulo cuando no tenga lugar ninguna actividad de producción.

Para determinar la vida útil de un activo, **GIEM** deberá considerar todos los factores siguientes:

- La utilización prevista del activo. El uso se evalúa por referencia a la capacidad o al producto físico que se espere del mismo.
- El desgaste físico esperado, que dependerá de factores operativos tales como el número de turnos de trabajo en los que se utilizará el activo, el programa de reparaciones y mantenimiento, y el grado de cuidado y conservación mientras el activo no está siendo utilizado.
- La obsolescencia técnica o comercial procedente de los cambios en la demanda del mercado de los productos o servicios que se obtienen con el activo.
- Los límites legales o restricciones similares sobre el uso del activo, tales como las fechas de caducidad de los contratos de arrendamiento relacionados.

Método de depreciación

GIEM seleccionará un método de **depreciación** que refleje el patrón con arreglo al cual espera consumir los beneficios económicos futuros del activo. Los métodos posibles de depreciación incluyen el método lineal, el método de depreciación decreciente y los métodos basados en el uso, como por ejemplo el método de las unidades de producción.

Teniendo en cuenta lo mencionado anteriormente, **GIEM** aplicará para sus propiedades planta y equipo la siguiente depreciación y vida útil:

Tipo de activo	Método de Depreciación	Vida Útil determinada en función de:	Valor Residual
Terrenos Urbanos y/o Rurales	No Depreciable	GIEM determina que sus terrenos no poseen una vida útil finita.	GIEM no determino el valor residual.
Construcciones y edificaciones (Edificios, oficinas, almacenes, bodegas, etc.) y Mejoras a las mismas	Método Lineal	GIEM determina la vida útil en función de <u>Criterio profesional</u> por Línea recta (Sistemática)	GIEM no determino el valor residual
Maquinaria y equipo	Método Lineal	GIEM determina la vida útil en función de <u>Criterio profesional</u> por Línea	GIEM no determino el valor residual

		recta (Sistemática)	
Equipo de oficina	Método Lineal	GIEM determina la vida útil en función de <u>Criterio profesional</u> por Línea recta (Sistemática)	GIEM no determino el valor residual
Muebles y Enseres	Método Lineal	GIEM determina la vida útil en función de <u>Criterio profesional</u> por Línea recta (Sistemática)	GIEM no determino el valor residual
Equipo de computación	Método Lineal	GIEM determina la vida útil en función de <u>Criterio profesional</u> por Línea recta (Sistemática)	GIEM no determino el valor residual
Equipo de comunicación	Método Lineal	GIEM determina la vida útil en función de <u>Criterio profesional</u> por Línea recta (Sistemática)	GIEM no determino el valor residual
Instrumental Clínico	Método Lineal	GIEM determina la vida útil en función de <u>Criterio profesional</u> por Línea recta (Sistemática)	GIEM no determino el valor residual
Flota y equipo de transporte	Método Lineal	GIEM determina la vida útil en función de <u>Criterio profesional</u> por Línea recta (Sistemática)	GIEM no determino el valor residual

2.3.4 POLITICA PARA ACTIVOS INTANGIBLES DISTINTOS DE LA PLUSVALIA

OBJETIVO

El objetivo de esta política es definir criterios contables que **GIEM** aplicará para el reconocimiento y valorización de los activos intangibles que posea.

Esta política requiere que **GIEM** reconozca un activo Intangible si, y sólo si, se cumplen ciertos criterios. Esta política también especifica cómo determinar el importe en libros de los activos intangibles, y exige revelar información específica sobre estos activos.

ALCANCE

Esta política aplicara a la contabilización de todos los activos intangibles con los que actualmente cuenta **GIEM** en la fecha de la emisión de la misma.

Esta política será actualizada en el caso que existan activos intangibles que no se encuentren bajo el alcance de la norma o en caso que las NIIF aplicables sufran modificaciones o actualizaciones que deban ser incluidas en esta política.

RECONOCIMIENTO

GIEM reconocerá un activo intangible como un activo si y solo si:

- a)** Es probable que los beneficios económicos futuros esperados que se han atribuido al activo, fluyan a **GIEM** ;
- b)** El costo o el valor del activo puede ser medido con fiabilidad; y
- c)** El activo no es resultado del desembolso incurrido internamente en un elemento intangible (activos intangibles formados al interior de **GIEM**).

Adicional **GIEM** solo reconocerá un activo intangible cuando este activo sea identificable, de carácter no monetario y sin apariencia física.

La siguiente lista (no exhaustiva) muestra ejemplos comúnmente tratados como activos intangibles y las características que usualmente poseen para poder o No, ser reconocidos como activos intangibles distintos de la plusvalía.

Ejemplos comunes de partidas tratadas en los activos intangibles distintos de la plusvalía	CONDICIONES DE RECONOCIMIENTO			IDENTIFICABLE (Cual Quiera De Las Dos Opciones)		CARÁCTER NO MONETARIO	SIN APARIENCIA FÍSICA	SE RECONOCE EL ACTIVO INTANGIBLE EN (E.S.F.)
	¿Cumple con la condición (A)?	¿Cumple con la condición (B)?	¿Cumple con la condición (C)?	Surge de un contrato o de otros derechos legales.	Susceptible de ser separado o dividido de la entidad y vendido, transferido, explotado, arrendado o intercambiado.	(no se conserva en moneda ni es un activo que se recibirá en una cantidad fija o determinable de dinero)	(Intangible)	Reconocimiento en el Estado de la situación financiera (E.S.F.)
Diseño e implementación de nuevos procesos al interior de la entidad	SI	SI	NO	NO	NO	SI	SI	NO
Diseño e implementación de nuevos sistemas al interior de la entidad	SI	SI	NO	NO	NO	SI	SI	NO
Licencias	SI	SI	SI	SI	NO	SI	SI	SI
Software	SI	SI	SI	SI	NO	SI	SI	SI
Propiedad intelectual generada internamente	SI	SI	NO	NO	SI	SI	SI	NO
Conocimientos comerciales	SI	SI	SI	SI	NO	SI	SI	SI
Marcas (comerciales) y derechos editoriales	SI	SI	SI	SI	NO	SI	SI	SI
Otras marcas	SI	SI	SI	SI	NO	SI	SI	SI
Programas informáticos	SI	SI	SI	SI	SI	SI	SI	SI
Patentes	SI	SI	SI	SI	SI	SI	SI	SI

Derechos de autor	SI	SI	SI	SI	SI	SI	SI	SI
Listas de clientes	SI	SI	SI	NO	SI	SI	SI	SI
Franquicias	SI	SI	SI	SI	SI	SI	SI	SI
Relaciones comerciales con clientes o proveedores	SI	SI	SI	SI	SI	SI	SI	SI
Lealtad de los clientes	SI	SI	SI	SI	SI	SI	SI	SI
Cuotas de mercado	SI	SI	SI	SI	SI	SI	SI	SI
Derechos de comercialización	SI	SI	SI	SI	SI	SI	SI	SI

ÁRBOL DE DECISIÓN PARA RECONOCIMIENTO DE UN ACTIVO INTANGIBLE

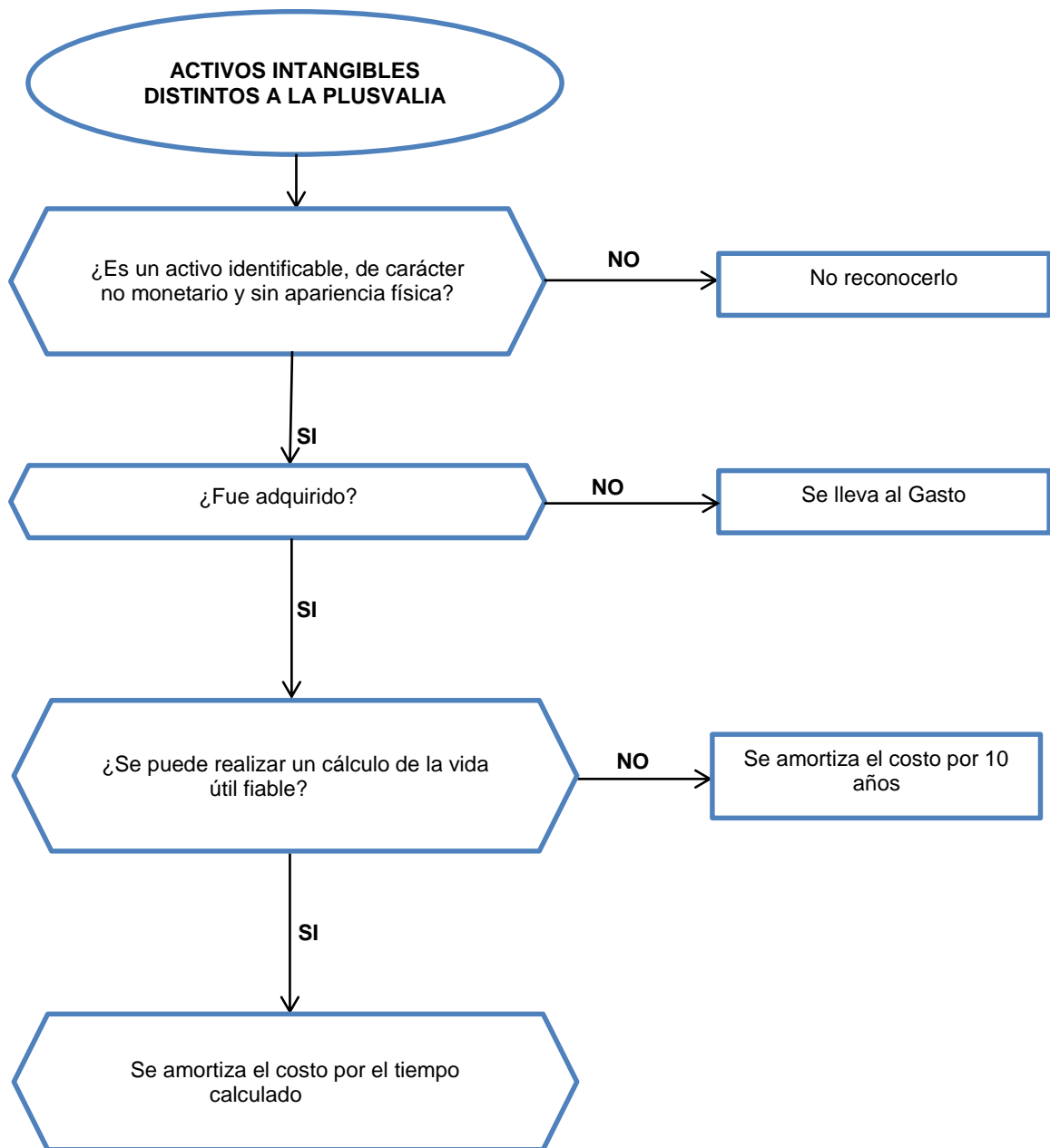

GIEM evaluará la probabilidad de obtener beneficios económicos futuros esperados utilizando hipótesis razonables y fundadas, que representen la mejor estimación de la gerencia de las condiciones económicas que existirán durante la vida útil del activo.

GIEM utilizará su juicio para evaluar el grado de certidumbre asociado al flujo de beneficios económicos futuros que sea atribuible a la utilización del activo, sobre la base de la evidencia disponible en el momento del reconocimiento inicial, otorgando un peso mayor a la evidencia procedente de fuentes externas.

MEDICION INICIAL

Componentes del Costo

GIEM medirá inicialmente un activo intangible al costo, según la siguiente guía de aplicación.

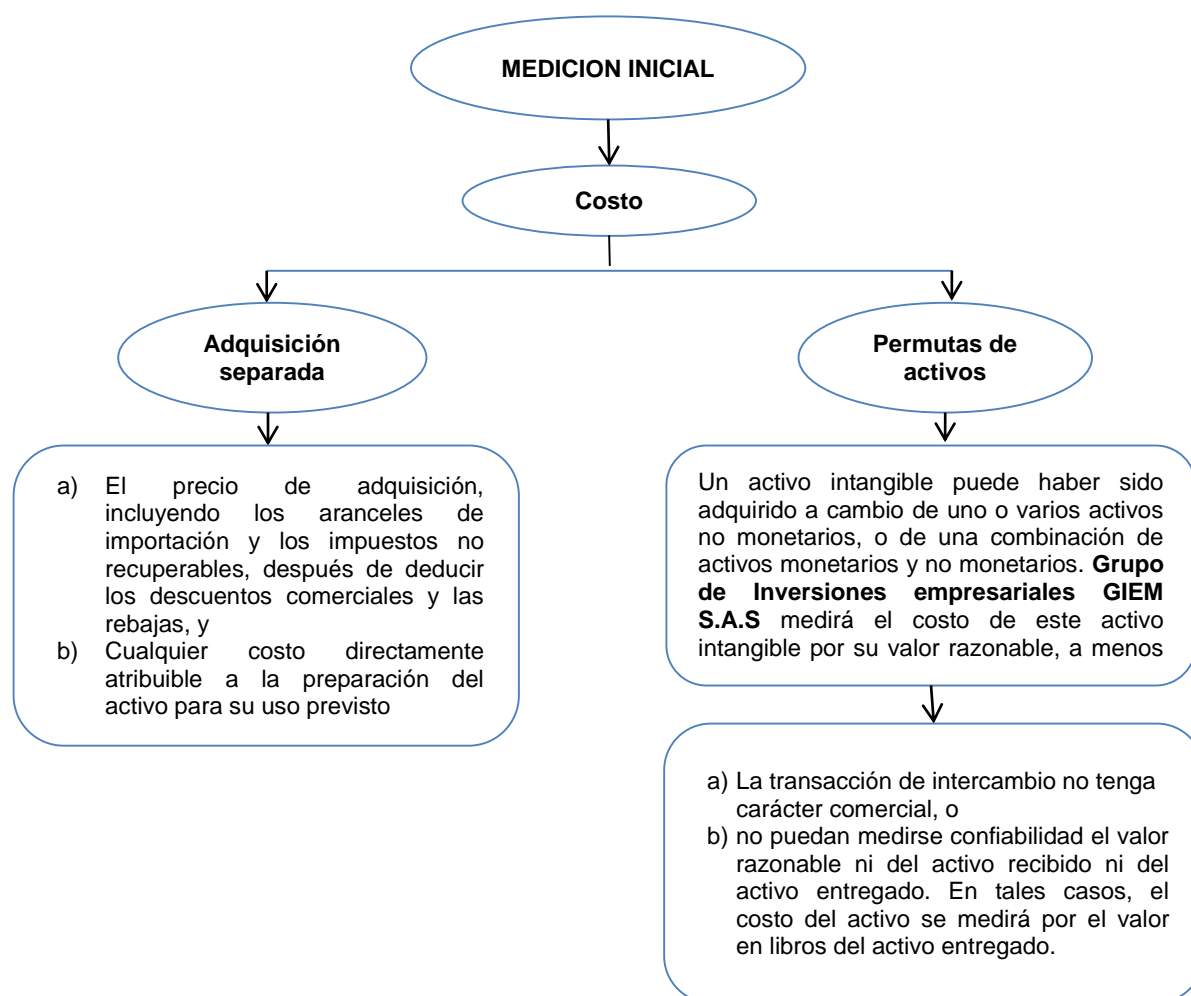

Criterio de capitalización o reconocimiento en resultados, de los Componentes del costo en la adquisición y formación de los activos intangibles distintos de la plusvalía:

<u>Componente</u>	<u>Reconocimiento en el E.S.F.</u>	<u>Reconocimiento En Resultados</u>
Activos Intangibles Adquiridos:		
d) Precio de adquisición	✓	
<ul style="list-style-type: none">Los aranceles de importación no recuperables:<ul style="list-style-type: none">➤ IVA sobre el arancel➤ Manejo de puerto➤ Seguros, bodegaje	✓	
<ul style="list-style-type: none">Los impuestos no recuperables tales como:<ul style="list-style-type: none">➤ Impuesto al valor agregado (IVA)	✓	

• Costos de administración y otros costos indirectos generales		✓
• Estudios de pre-factibilidad		✓
• Estudios de factibilidad		✓
e) Cualquier costo directamente atribuible a la preparación del activo para su uso previsto.	✓	
• Costos de los beneficios a los empleados, derivados directamente de poner el activo en sus condiciones de uso	✓	
• Honorarios profesionales surgidos directamente de poner el activo en sus condiciones de uso	✓	
• Costos de probar si el activo funciona adecuadamente	✓	
Activos Intangibles Generados Internamente		
Capacitación del personal		✓
Costos de investigación y desarrollo		✓
Costos de prueba y desarrollo		✓
Mantenimiento		✓
Otros costos y desembolsos para generar un activo intangible internamente		✓

MEDICIÓN POSTERIOR AL RECONOCIMIENTO

Modelo del costo

GIEM medirá los activos intangibles al costo menos cualquier amortización acumulada y cualquier pérdida por deterioro de valor acumulada.

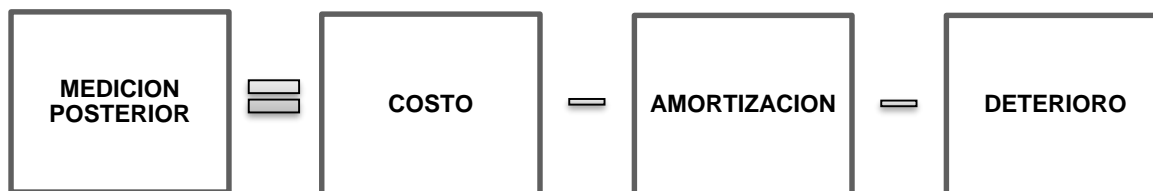

2.3.5 POLÍTICAS PARA PASIVOS Y PATRIMONIO

OBJETIVO

El objetivo de esta política es establecer los principios para clasificar los instrumentos financieros emitidos por **GIEM** como **pasivos** o como **patrimonio**, y como tratar la contabilización de los instrumentos de patrimonio emitidos para las partes que actúan en calidad de propietarios.

ALCANCE

Esta política debe ser aplicada por **GIEM** en la contabilización de sus pasivos y patrimonio, también establece los principios para su clasificación, reconocimiento y revelación.

Esta política se aplica cuando se clasifiquen todos los tipos de instrumentos financieros, excepto a:

- a) Las participaciones en subsidiarias, asociadas y negocios conjuntos que se contabilicen de acuerdo con la política de Estados Financieros Consolidados y Separados, la política de Inversiones en Asociadas o Inversiones en Negocios Conjuntos.
- b) Los derechos y obligaciones de los empleadores derivados de planes de beneficios a los empleados, a los que se aplique la política de Beneficios a los Empleados.

RECONOCIMIENTO

Patrimonio es la participación residual en los activos de **GIEM**, una vez deducidos todos sus pasivos.

Un pasivo es una obligación presente de **GIEM**, surgida a raíz de sucesos pasados, al vencimiento de la cual, y para cancelarla, **GIEM** espera desprenderse de recursos que incorporan beneficios económicos.

El patrimonio incluye las inversiones hechas por los propietarios de **GIEM**, más los incrementos de esas inversiones, ganados a través de operaciones rentables y conservados para el uso en las operaciones de **GIEM**, menos las reducciones de las inversiones de los propietarios como resultado de operaciones no rentables y las distribuciones a los propietarios.

Clasificación de un instrumento como pasivo o patrimonio

Un instrumento financiero que cumpla la definición de **pasivo**, se puede clasificar como patrimonio **si y solo si**, pueda llegar a representar el interés residual de los activos netos de **GIEM**. Es decir, otorga al tenedor el derecho a una participación proporcional en los activos netos de **GIEM** en caso de liquidación de ésta. Los activos netos de **GIEM** son los que se mantienen después de deducir todos los demás derechos sobre sus activos.

Un **instrumento con opción de venta** se clasificará como un instrumento de patrimonio si tiene todas las características siguientes:

- (i) Otorga al tenedor el derecho a una participación proporcional en los activos netos de **GIEM** en caso de liquidación de ésta. Los activos netos de **GIEM** son los que se mantienen después de deducir todos los demás derechos sobre sus activos.
- (ii) El instrumento se encuentra en la clase de instrumentos que está subordinada a todas las demás clases de instrumentos.
- (iii) Todos los instrumentos financieros de la clase de instrumentos que está subordinada a todas las demás clases de instrumentos tienen características idénticas.
- (iv) Además de la obligación contractual para el emisor de recomprar o rescatar el instrumento a cambio de efectivo o de otro activo financiero, el instrumento no incluye ninguna obligación contractual de entregar a otra entidad efectivo u otro activo financiero, ni de intercambiar activos financieros o pasivos financieros con otra entidad en condiciones que sean potencialmente desfavorables para **GIEM**, y no constituye un contrato que sea o pueda ser liquidado utilizando instrumentos de patrimonio propio de **GIEM**.
- (v) Los flujos de efectivo totales esperados atribuibles al instrumento a lo largo de su vida se basan sustancialmente en los resultados, en el cambio en los activos netos reconocidos

o en el cambio en el valor razonable de los activos netos reconocidos y no reconocidos de **GIEM** a lo largo de la vida del instrumento (excluyendo cualesquiera efectos del instrumento).

Todos los demás instrumentos financieros que cumpla la definición de **pasivo**, serán tratados según la política de instrumentos financieros.

Un instrumento financiero debe ser clasificado ya sea como pasivo financiero o como **instrumento de patrimonio** de acuerdo con la sustancia del contrato, no según su forma legal. **GIEM** deberá tomar la decisión en el momento en que inicialmente se reconoce el instrumento.

Clasificación de algunos instrumentos como pasivo o patrimonio:

Descripción del instrumento	Instrumento financiero de	
	Pasivo	Patrimonio
Instrumento donde la distribución de activos netos en el momento de la liquidación está sujeta a un importe máximo (techo).	X	
Instrumento con opción de venta en el que al ejercer la opción de venta, el tenedor recibe una participación proporcional de los activos netos de la entidad que se miden de acuerdo con esta política basada en las NIIF.		X
Instrumento con opción de venta en el que al ejercer la opción de venta, el tenedor recibe una participación proporcional de los activos netos de la entidad que se miden de acuerdo a alguna otra base tal como PCGA locales.	X	
Instrumento en el que se obliga a la entidad a realizar pagos al tenedor antes de la liquidación, tales como un dividendo obligatorio.	X	

ÁRBOL DE DECISIÓN CLASIFICACIÓN INSTRUMENTO PASIVO O PATRIMONIO

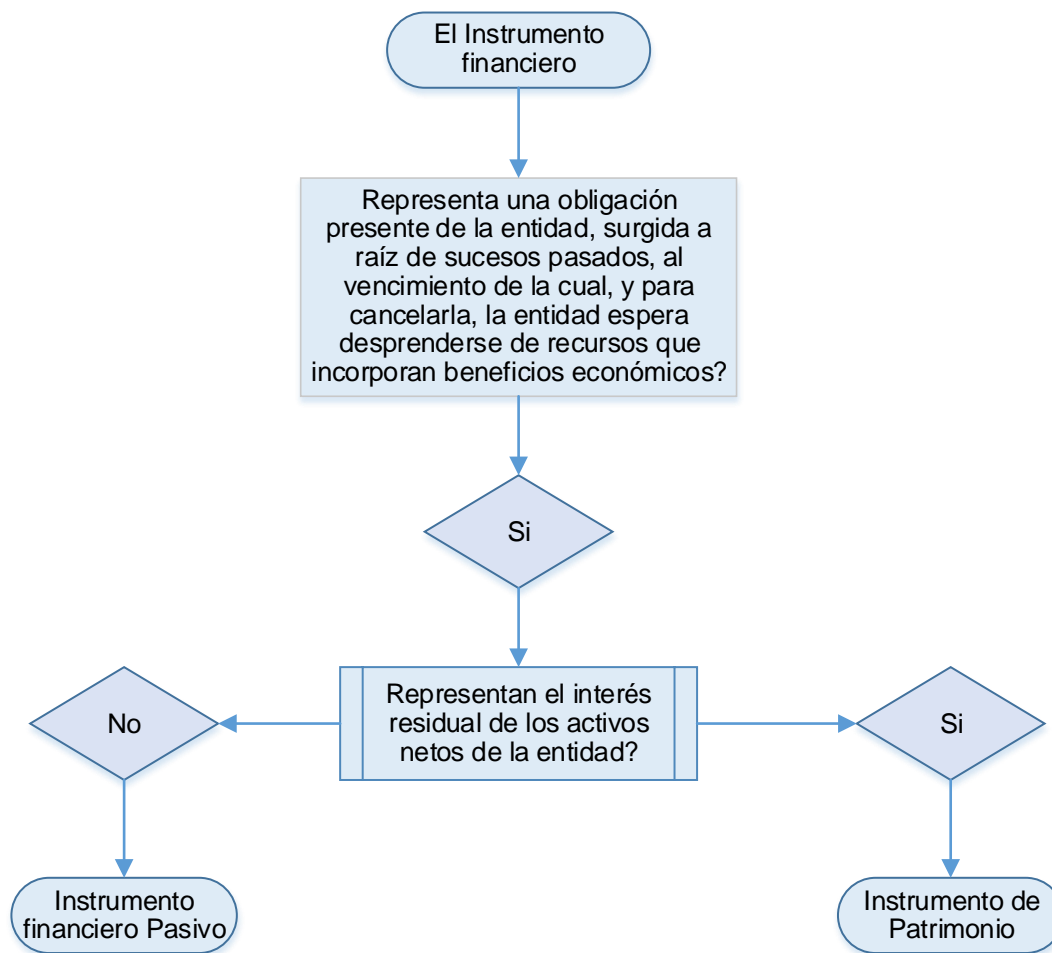

EMISIÓN INICIAL DE ACCIONES U OTROS INSTRUMENTOS DE PATRIMONIO

GIEM reconocerá la emisión de acciones o de otros instrumentos de patrimonio como patrimonio cuando emita esos instrumentos y otra parte esté obligada a proporcionar efectivo u otros recursos a **GIEM** a cambio de éstos.

- a) Si los instrumentos de patrimonio se emiten antes de que **GIEM** reciba el efectivo u otros recursos, **GIEM** presentará el importe por cobrar como una compensación al patrimonio en su estado de situación financiera, no como un activo.
- b) Si **GIEM** recibe el efectivo u otros recursos antes de que se emitan los instrumentos de patrimonio, y no se puede requerir a **GIEM** el reembolso del efectivo o de los otros recursos recibidos, **GIEM** reconocerá el correspondiente incremento en el patrimonio en la medida de la contraprestación recibida.

- c) En la medida en que los instrumentos de patrimonio hayan sido suscritos pero no emitidos y **GIEM** no haya todavía recibido el efectivo o los otros recursos, **GIEM** no reconocerá un incremento en el patrimonio.

Medición

GIEM medirá los instrumentos de patrimonio al valor razonable del efectivo u otros recursos recibidos o por recibir, neto de los costos directos de emisión de los instrumentos de patrimonio. Si se aplaza el pago y el valor en el tiempo del dinero es significativo, la medición inicial se hará sobre la base del valor presente.

GIEM contabilizará los costos de transacción de una transacción de patrimonio como una deducción del patrimonio, neto de cualquier beneficio fiscal relacionado.

Estos pueden ser algunos de los costos y cargos fiscales, por la emisión de instrumentos de patrimonio y las opciones para compra de acciones que puede presentar **GIEM**:

Costos De Transacción - Beneficio Fiscal	Emisión Inicial De Acciones U Otros Instrumentos De Patrimonio
Costo 1	✓
Impuestos	✓

CAPITALIZACIÓN DE GANANCIAS O EMISIONES GRATUITAS Y DIVISIÓN DE ACCIONES

La capitalización de ganancias y emisiones gratuitas, así como las divisiones de acciones no cambian el patrimonio total. **GIEM** reclasificará los importes dentro del patrimonio como lo requiera la legislación nacional.

DEUDA CONVERTIBLE O INSTRUMENTOS FINANCIEROS COMPUESTOS SIMILARES

En la emisión de deuda convertible o de instrumentos financieros compuestos similares que contengan un componente de pasivo y un componente de patrimonio, **GIEM** distribuirá el producto entre el componente de pasivo y el componente de patrimonio. Para realizar la distribución, **GIEM** determinará primero el importe del componente de pasivo como el valor razonable de un pasivo similar que no tenga un componente de conversión o un componente de patrimonio asociado similar. **GIEM** distribuirá el importe residual como el componente de patrimonio.

Los costos de la transacción se distribuirán entre el componente de deuda y el componente de patrimonio sobre la base de sus valores razonables relativos.

GIEM no revisará la distribución en un periodo posterior.

En periodos posteriores a la emisión de los instrumentos, **GIEM** reconocerá sistemáticamente cualquier diferencia entre el componente de pasivo y el importe principal por pagar al vencimiento como un gasto por intereses adicional utilizando el método del interés efectivo.

DISTRIBUCIONES A LOS PROPIETARIOS

GIEM reducirá del patrimonio el importe de las distribuciones a los propietarios (tenedores de sus instrumentos de patrimonio), neto de cualquier beneficio fiscal relacionado. La Política de Impuestos a las Ganancias proporciona una guía sobre la contabilización de las retenciones fiscales sobre dividendos.

En ocasiones, **GIEM** puede distribuir otros activos que no son efectivos como dividendos a los propietarios. Cuando **GIEM** declare este tipo de distribución y tenga obligación de distribuir activos distintos al efectivo a los propietarios, reconocerá un pasivo.

El pasivo se medirá al valor razonable de los activos a distribuir. Al final de cada periodo sobre el que se informa, así como en la fecha de liquidación, **GIEM** revisará y ajustará el importe en libros del dividendo a pagar para reflejar los cambios en el valor razonable de los activos a distribuir, reconociendo cualquier variación en el patrimonio como ajustes al importe de la distribución.

INFORMACIÓN A REVELAR

GIEM revelará, **en sus Notas**, lo siguiente:

- a) Para cada clase de capital en acciones:
 - (i) El número de acciones autorizadas.
 - (ii) El número de acciones emitidas y pagadas totalmente, así como las emitidas pero aún no pagadas en su totalidad.
 - (iii) El valor nominal de las acciones, o el hecho de que no tengan valor nominal.
 - (iv) Una conciliación entre el número de acciones en circulación al principio y al final del periodo.
 - (v) Los derechos, privilegios y restricciones correspondientes a cada clase de acciones, incluyendo los que se refieran a las restricciones que afecten a la distribución de dividendos y al reembolso del capital.
 - (vi) Las acciones de **GIEM** mantenidas por ella.
 - (vii) Las acciones cuya emisión está reservada como consecuencia de la existencia de opciones o contratos para la venta de acciones, describiendo las condiciones e importes.
- b) Una descripción de cada reserva que figure en patrimonio.

GIEM revelará información mostrando los cambios producidos durante el periodo en cada una de las categorías que componen el patrimonio y los derechos, privilegios y restricciones asociados a cada una.

2.3.6 POLÍTICA PARA INGRESOS DE ACTIVIDADES ORDINARIAS

OBJETIVO

Establecer en **GIEM** el tratamiento contable de los **ingresos por actividades ordinarias** que surgen de ciertos tipos de transacciones y otros eventos que generen **efectivo** o **equivalentes al efectivo**.

Se establece como deben ser reconocidos estos **ingresos por actividades ordinarias**, es decir, cuando será probable que los **beneficios económicos futuros** fluyan a la entidad y si estos pueden ser medidos con fiabilidad.

También identifica que circunstancias y/o criterios son necesarios que se cumplan para que los ingresos por actividades ordinarias sean reconocidos.

ALCANCE

Esta política se aplicará al contabilizar ingresos de actividades ordinarias realizadas por **GIEM** y representan un aumento en el patrimonio y son procedentes de las siguientes transacciones y sucesos:

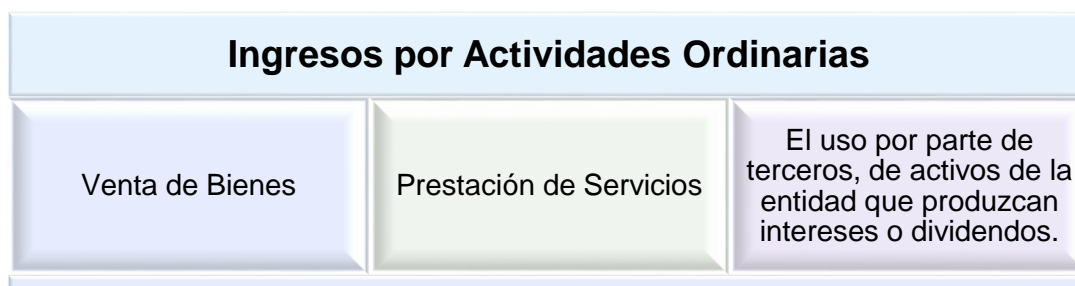

Se excluye del alcance de esta política las siguientes transacciones y sucesos, que son de tratamiento en otras políticas:

- Acuerdos de arrendamiento, de acuerdo con la política de Arrendamientos.
- Dividendos y otros ingresos que surgen de inversiones contabilizadas por el método de la participación, de acuerdo con la política de Inversiones y la política de Inversiones en Negocios Conjuntos.
- Cambios en el **valor razonable** de **activos financieros** y **pasivos financieros**, o su disposición, de acuerdo con la política de (Instrumentos Financieros Básicos y,

RECONOCIMIENTO

GIEM incluirá en los ingresos de actividades ordinarias solamente las entradas brutas de beneficios económicos recibidos y por recibir por parte de la entidad, por su cuenta propia.

GIEM excluirá de los ingresos de actividades ordinarias todos los importes recibidos por cuenta de terceras partes, tales como:

Impuestos	Otros Valores
• Sobre las ventas	• Ingresos para terceros
• Sobre productos o servicios	

RECONOCIMIENTO: VENTA DE BIENES

GIEM reconocerá ingresos de actividades ordinarias procedentes de la venta de bienes cuando las siguientes condiciones se cumplan:

- GIEM** haya transferido al comprador los riesgos y ventajas inherentes a la propiedad de los bienes (artículos vendidos).
- GIEM** no conserve ninguna participación de los bienes vendidos.
- El importe de los ingresos de actividades ordinarias pueda medirse con fiabilidad.
- Sea probable que **GIEM** obtenga los beneficios económicos asociados de la transacción.
- Los **costos** incurridos, o por incurrir, en relación con la transacción puedan ser medidos con fiabilidad.

Si **GIEM** retiene de manera significativa los riesgos del bien, la transacción no se considerará una venta.

Las sumas recibidas anticipadamente por ingresos de actividades ordinarias en concepto de servicios o venta de bienes que se ejecutaran en el futuro, se reconocerán como un **pasivo** hasta que contractualmente se puedan compensar con la ejecución de los mismos (servicios o venta de bienes) o la cuenta por cobrar.

RECONOCIMIENTO: PRESTACIÓN DE SERVICIOS

Cuando el resultado de una transacción que involucre la prestación de servicios de **GIEM**, pueda ser estimado con fiabilidad, **GIEM** reconocerá los ingresos de actividades ordinarias asociados con la transacción, por referencia al grado de terminación (% (porcentaje) de avance) del servicio prestado al final del periodo sobre el que se informa.

Este resultado puede ser estimado con fiabilidad cuando se cumplan todas las condiciones siguientes:

- El importe de los ingresos de actividades ordinarias pueda medirse con fiabilidad.
- Es probable que **GIEM** obtenga los beneficios económicos derivados de la transacción.
- El grado de terminación de la transacción, al final del periodo sobre el que se informa, pueda ser medido con fiabilidad.
- Los **costos de transacción**, y los costos para completarla, puedan medirse con fiabilidad.

Cuando los servicios que preste **GIEM** se efectúen a través de una serie de eventos a lo largo de un periodo determinado, los ingresos se reconocerán de forma lineal, es decir, de forma proporcional a lo largo del periodo, a menos que haya otro método que permita determinar de mejor forma el grado de terminación.

Cuando los ingresos de actividades ordinarias dependan de forma significativa de un suceso, **GIEM** no podrá reconocer en su contabilidad este ingreso hasta tanto no se ejecute dicha actividad.

Cuando el resultado de la transacción que involucre la prestación de servicios no pueda estimarse de forma fiable, **GIEM** reconocerá los ingresos de actividades ordinarias solo en la medida de los gastos reconocidos que se consideren recuperables.

RECONOCIMIENTO: INTERESES, REGALIAS Y DIVIDENDOS

GIEM reconocerá los ingresos de actividades ordinarias procedentes del uso por terceros de activos de **GIEM** que producen intereses cuando:

- a) Sea probable que , **GIEM** obtenga los beneficios económicos asociados con la transacción, y
- b) El importe de los ingresos de actividades ordinarias pueda ser medido de forma fiable.

GIEM reconocerá los ingresos de actividades ordinarias de acuerdo con las siguientes bases:

Los intereses se reconocerán utilizando el método del interés efectivo como se describe en la política de instrumentos financieros, donde la **tasa de interés efectiva** se determina sobre la base del importe (valor) en libros del activo financiero o pasivo financiero en el momento del reconocimiento inicial:

- a) El costo amortizado de un activo financiero (pasivo) es el valor presente de los flujos de efectivo por cobrar futuros (pagos) descontados a la tasa de interés efectiva, y
- b) El Ingreso por intereses en un periodo es igual al importe en libros del activo financiero al principio de un periodo multiplicado por la tasa de interés efectiva para el periodo.
- c) El concepto anterior será aplicado de la misma forma por **GIEM** para calcular el gasto por intereses (Ejemplo: préstamos bancarios).

MEDICIÓN

GIEM medirá los ingresos de actividades ordinarias al *valor razonable de la contraprestación* recibida o por recibir.



PAGO DIFERIDO

Cuando se difieren las entradas de efectivo o equivalentes al efectivo y el acuerdo constituye efectivamente una **transacción financiera**, el **valor razonable** de la contraprestación es el valor presente de todos los cobros futuros determinados utilizando una tasa de interés imputada.

Una transacción financiera surge cuando por ejemplo **GIEM** concede un crédito sin interés al comprador. La tasa de interés imputada será, de entre las dos siguientes, la que mejor se pueda determinar.

- a) La tasa vigente para un instrumento similar de un emisor con una calificación crediticia similar, o
- b) La tasa de interés que iguala el **importe nominal** del instrumento con el **precio** de venta en efectivo actual de los bienes o servicios.

GIEM reconocerá la diferencia entre el valor presente de todos los cobros futuros y el importe nominal de la contraprestación como ingreso de actividades ordinarias por intereses.

3. EFECTIVO Y EQUIVALENTES A EFECTIVO

Se incluye dentro del efectivo todos los dineros que la compañía tiene disponibles para su uso inmediato en caja, cuentas corrientes, de ahorro. Se incluyen inversiones convertibles en efectivo a menos de 90 días.

	2020	2019
DISPONIBLE	16.692.547,67	42.626.554,14
CAJA	2.548.061,00	802.882,00
CAJA GENERAL	2.298.061,00	552.882,00
INSTITUCIONES PRESTADORES DE SALUD-IPS	2.298.061,00	552.882,00
CAJA GENERAL	2.298.061,00	552.882,00
CAJAS MENORES	250.000,00	250.000,00
INSTITUCIONES PRESTADORAS DE SALUD-IPS	250.000,00	250.000,00
CAJA MENOR CLINICA	250.000,00	250.000,00
BANCOS	13.500.681,53	41.228.560,66
MONEDA NACIONAL	13.500.681,53	41.228.560,66
INSTITUCIONES PRESTADORES DE SALUD-IPS	13.500.681,53	41.228.560,66
BANCOLOMBIA CTA 04630652407	2.264.507,64	38.029.907,06
FIDUCIA GNB SUDAMERIS	2.756.876,00	2.667.141,00
BANCO DAVIVIENDA CUENTA N. 6269994205	7.685.789,66	216.015,65
BANCO COLPATRIA 7338	793.508,23	315.496,95
CUENTAS DE AHORROS	643.805,14	595.111,48
BANCOS	643.805,14	595.111,48
INSTITUCIONES PRESTADORES DE SALUD-IPS	643.805,14	595.111,48
BANCO DAVIVIENDA 456370002853	0,02	595.111,48
BANCOLOMBIA 04000000557	643.805,12	0,00

Este rubro presentó una reducción el 60.84% a corte 2020 respecto al año inmediatamente anterior.

4. CUENTAS POR COBRAR

Las cuentas por cobrar corresponden a obligaciones de terceros con la compañía ya sea por concepto de anticipos, préstamos, saldos a favor en impuestos.

	2020	2019
CUENTAS POR COBRAR	610.510.697,57	668.556.338,98
CLIENTES	1.321.830,00	1.321.830,00
VARIOS	1.321.830,00	1.321.830,00
INSTITUCIONES PRESTADORAS DE SALUD-IPS	1.321.830,00	1.321.830,00
CLIENTES	1.321.830,00	1.321.830,00
CUENTAS POR COBRAR A SOCIOS Y ACCIONISTAS	97.299.763,00	97.299.763,00
ACCIONISTAS	97.299.763,00	97.299.763,00
INSTITUCIONES PRESTADORAS DE SALUD-IPS	97.299.763,00	97.299.763,00
ACCIONISTAS	97.299.763,00	97.299.763,00
ANTICIPOS Y AVANCES	2.976.061,00	2.868.677,00
PROVEEDORES	1.388.521,00	0,00
INSTITUCIONES PRESTADORES DE SALUD-IPS	1.388.521,00	0,00
PROVEEDORES	1.388.521,00	0,00
A CONTRATISTAS	0,00	1.179.681,00
INSTITUCIONES PRESTADORES DE SALUD-IPS	0,00	1.179.681,00
A CONTRATISTAS	0,00	1.179.681,00
A TRABAJADORES	1.587.540,00	1.688.996,00
INSTITUCIONES PRESTADORES DE SALUD-IPS	1.587.540,00	1.688.996,00
ANTICIPOS DE NOMINA	831.500,00	0,00
VACACIONES PAGADAS ANTICIPADAMENTE	756.040,00	1.688.996,00
ANTICIPO DE IMPUESTOS Y CONTRIBUCIONES O SALDOS A	232.728.136,57	208.820.315,98
RETENCION EN LA FUENTE	16.114.704,57	25.616.883,00
INSTITUCIONES PRESTADORAS DE SALUD-IPS	16.114.704,57	25.616.883,00
RETENCION EN LA FUENTE RENDIMIENTOS FINANCIEROS	0,00	3.100,00
RETENCION EN LA FUENTE ADQUIRENCIAS	16.114.704,57	25.613.783,00
AUTORRETENCIÓN RENTA 0.8%	11.591.432,00	18.100.432,98
SOBRANTE EN LIQUIDACION PRIVADA DE IMPUESTOS	205.022.000,00	165.103.000,00
SOBRANTES EN LIQUIDACION PRIVADA DE IMPUESTOS	205.022.000,00	165.103.000,00
RENTA Y COMPLEMENTARIOS	205.022.000,00	165.103.000,00
RECLAMACIONES	1.837.469,00	1.081.938,00
OTRAS RECLAMACIONES	1.837.469,00	1.081.938,00
OTRAS RECLAMACIONES	1.837.469,00	1.081.938,00
INCAPACIDADES	1.837.469,00	1.081.938,00
DEUDORES VARIOS	274.347.438,00	357.163.815,00
OTROS DEUDORES	274.347.438,00	357.163.815,00
INSTITUCIONES PRESTADORAS DE SALUD-IPS	274.347.438,00	357.163.815,00
VARIOS	274.347.438,00	357.163.815,00

- 4.1 El rubro de deudores corresponde a cuentas por cobrar a pacientes, por concepto de tratamientos odontológicos que, para el cierre de 2020, presentó un saldo de \$1'321.830 en cabeza de la señora Cuesta Nubia Edith.
- 4.2 Cuentas por cobrar a accionistas, corresponde a saldos adeudados por concepto de compra o transferencia de acciones en la sociedad.
El saldo a cierre de 2020, se encuentra en cabeza del señor Paulo Torres, saldo que no tuvo variación durante el año.
- 4.3 Los anticipos para el cierre de 2020 presentaron saldo de \$2'976.061, un incremento del 3.74%.
- 4.4 Los anticipos de impuestos y contribuciones y saldos a favor corresponden a:

Retenciones que nos fueron practicadas a título de renta, auto retenciones a título de renta, durante la vigencia 2020 y sobrante en renta producto de la declaración año 2019. Al cierre del ejercicio este ítem presentó un incremento del 11.45%, con saldo al cierre del ejercicio de \$232'728.137.

- 4.5 Reclamaciones, corresponden a cuentas por cobrar a EPS por concepto de incapacidades, monto que ascendió en 2020 a \$1'837.469, dichas incapacidades se encuentran en proceso de desembolso por parte de las entidades correspondientes y han sido gestionadas oportunamente.
- 4.6 Deudores varios, corresponde a prestamos desembolsados a favor de UINIDAD OPERADORA DE FRANQUICIAS S.A.S., este rubro presentó una reducción del 23.19%, con un saldo al cierre del ejercicio de \$274'347.438.

5. INVENTARIOS

Corresponde al saldo en stock por concepto de materiales odontológicos al cierre de 2020 por valor de \$46'663.533, rubro que presentó un incremento del 31.88% respecto a 2019.

	2020	2019
INVENTARIOS	46.663.533,00	35.383.300,00
MATERIALES REPUESTOS Y ACCESORIOS	46.479.240,00	35.383.300,00
MATERIALES ODONTOLOGICOS	46.479.240,00	35.383.300,00
INSTITUCIONES PRESTADORAS DE SALUD-IPS	46.479.240,00	35.383.300,00
MATERIALES ODONTOLOGICOS	1.738.271.288,64	1.605.202.024,64
TRASLADO A COSTOS DE PRESTACION DE SERVICIOS	(1.786.562.546,64)	(1.658.743.641,64)
IVA MAYOR VALOR COSTO / GASTO	94.770.498,00	88.924.917,00
ENVASES Y EMPAQUES	184.293,00	0,00
EMPAQUES KITS ODONTOLOGÍA	184.293,00	0,00
EMPAQUES SALITRE	154.869,00	0,00
IVA MAYOR VALOR DEL COSTO	29.424,00	0,00

6. PROPIEDAD PLANTA Y EQUIPO

Corresponde a bienes muebles e inmuebles de propiedad de la compañía.

	2020	2019
PROPIEDAD PLANTA Y EQUIPO	197.415.430,00	231.472.202,00
EQUIPO DE OFICINA	102.814.263,00	102.814.263,00
MUEBLES Y ENSERES	50.980.597,00	50.980.597,00
INSTITUCIONES PRESTADORAS DE SALUD-IPS	50.980.597,00	50.980.597,00
MUEBLES	50.980.597,00	50.980.597,00
EQUIPOS	48.337.391,00	48.337.391,00
INSTITUCIONES PRESTADORAS DE SALUD-IPS	48.337.391,00	48.337.391,00
EQUIPOS DE OFICINA	16.814.161,00	16.814.161,00
IMPLEMENTOS BAR	31.523.230,00	31.523.230,00
IVA MAYOR VALOR COSTO / GASTO	3.496.275,00	3.496.275,00
EQUIPO DE COMPUTACION Y COMUNICACION	132.815.172,00	127.036.220,00
EQUIPOS DE PROCESAMIENTO DE DATOS	97.890.464,00	93.034.202,00
INSTITUCIONES PRESTADORAS DE SALUD-IPS	97.890.464,00	93.034.202,00
EQUIPOS DE COMPUTO	97.890.464,00	93.034.202,00
EQUIPOS DE TELECOMUNICACIONES	30.552.945,00	30.552.945,00
INSTITUCIONES PRESTADORAS DE SALUD-IPS	30.552.945,00	30.552.945,00
EQUIPO DE TELECOMUNICACIONES	30.552.945,00	30.552.945,00
IVA MAYOR VALOR DEL ACTIVO	4.371.763,00	3.449.073,00
EQUIPO MEDICO - CIENTIFICO	556.934.447,00	552.454.447,00
ODONTOLOGICO	463.452.881,00	459.597.965,00
INSTITUCIONES PRESTADORAS DE SALUD-IPS	463.452.881,00	459.597.965,00
EQUIPO ODONTOLOGICO	463.452.881,00	459.597.965,00
LABORATORIO	17.557.117,00	17.557.117,00
INSTITUCIONES PRESTADORAS DE SALUD-IPS	17.557.117,00	17.557.117,00
LABORATORIO	17.557.117,00	17.557.117,00
OTROS	30.956.000,00	30.956.000,00
INSTITUCIONES PRESTADORAS DE SALUD-IPS	30.956.000,00	30.956.000,00
EQUIPO LASER	30.956.000,00	30.956.000,00
IVA MAYOR VALOR COSTO / GASTO	44.968.449,00	44.343.365,00
DOTACION DE CLINICAS Y RESTAURANTES	1.429.900,00	1.429.900,00
OTRA DOTACION DE CLINICAS Y RESTAURANTES	1.429.900,00	1.429.900,00
INSTITUCIONES PRESTADORAS DE SALUD-IPS	1.429.900,00	1.429.900,00
SILLAS BAR	1.429.900,00	1.429.900,00
DEPRECIACION ACUMULADA	(596.578.352,00)	(552.262.628,00)
EQUIPO DE OFICINA	(86.125.564,00)	(83.373.368,00)
INSTITUCIONES PRESTADORAS DE SALUD-IPS	(86.125.564,00)	(83.373.368,00)
MUEBLES Y EQUIPOS DE OFICINA	(86.125.564,00)	(83.373.368,00)
EQUIPO DE COMPUTACION Y COMUNICACION	(121.555.230,00)	(111.081.383,00)
INSTITUCIONES PRESTADORAS DE SALUD-IPS	(121.555.230,00)	(111.081.383,00)
EQUIPO DE PROCESAMIENTO DE DATOS	(121.555.230,00)	(111.081.383,00)
EQUIPO MEDICO CIENTIFICO	(387.467.658,00)	(356.377.977,00)
INSTITUCIONES PRESTADORAS DE SALUD-IPS	(387.467.658,00)	(356.377.977,00)
EQUIPO MEDICO CIENTIFICO	(387.467.658,00)	(356.377.977,00)
DOTACIONES DE CLINICAS Y RESTAURANTES	(1.429.900,00)	(1.429.900,00)
INSTITUCIONES PRESTADORAS DE SALUD-IPS	(1.429.900,00)	(1.429.900,00)
DOTACIONES DE CLINICAS Y RESTAURANTES	(1.429.900,00)	(1.429.900,00)

Se contemplan dentro del mismo ITEM mejoras en propiedad ajena por remodelación de clínica, mejoras que ascendieron a \$347'059.745 con vida útil estimada de 60 meses y un valor amortizado durante el 2020 por valor de \$69'521.940 y saldo por amortizar al mismo corte de \$76'312.799.

	2020	2019
REMODELACIONES	75.958.716,00	145.159.920,00
INSTITUCIONES PRESTADORAS DE SALUD-IPS	75.958.716,00	145.159.920,00
REMODELACIONES	75.958.716,00	145.159.920,00
IVA DIFERIDOS	354.083,00	674.819,00
IVA DIFERIDOS	354.083,00	674.819,00
IVA DIFERIDOS	354.083,00	674.819,00

7. INTANGIBLES

Corresponde a licencias de software, saldo que ascendió a \$1'791.849 al cierre del ejercicio 2020, presentando un incremento del 84.82%, equivalente a \$822.326.

	2020	2019
INTANGIBLES	1.791.849,00	969.523,00
LICENCIAS SOFTWARE Y MARCAS	9.704.482,00	6.978.262,00
LICENCIAS	6.227.649,00	4.941.429,00
INSTITUCIONES PRESTADORAS DE SALUD-IPS	6.227.649,00	4.941.429,00
LICENCIAS	6.227.649,00	4.941.429,00
SOFTWARE	2.854.479,00	1.644.395,00
INSTITUCIONES PRESTADORAS DE SALUD-IPS	2.854.479,00	1.644.395,00
SOFTWARE	2.854.479,00	1.644.395,00
IVA MAYOR VALOR COSTO / GASTO	622.354,00	392.438,00
AMORTIZACIÓN ACUMULADA	(7.912.633,00)	(6.008.739,00)
LICENCIAS	(7.912.633,00)	(6.008.739,00)

8. CUENTAS POR PAGAR AL COSTO

Corresponde a deudas con proveedores por concepto de compra de materiales y demás insumos relacionados directamente con la prestación del servicio, este rubro presentó una reducción de 17.50%, al cierre del ejercicio el rubro presentó un saldo de \$69'003.586.

	2020	2019
PROVEEDORES	(69.003.586,26)	(83.644.752,88)
NACIONALES	(69.003.586,26)	(83.644.752,88)
BIENES Y SERVICIOS	(69.003.586,26)	(83.644.752,88)
INSTITUCIONES PRESTADORAS DE SALUD-IPS	(69.003.586,26)	(83.644.752,88)
PROVEEDORES	(69.003.586,26)	(83.644.752,88)

9. COSTOS Y GASTOS POR PAGAR AL ACOSTO

Corresponde a demás costos y gastos por concepto de compra de bienes y servicios relacionados con la marcha del negocio.

Al cierre de 2020 el valor ascendió a \$116'164.590 con una reducción del 16.99% respecto a 2019.

	2020	2019
COSTOS Y GASTOS POR PAGAR	(116.164.589,98)	(139.939.548,22)
HONORARIOS	(64.284.230,22)	(106.507.100,22)
INSTITUCIONES PRESTADORAS DE SALUD-IPS	(64.284.230,22)	(106.507.100,22)
HONORARIOS REVISORIA FISCAL	(939.551,00)	(2.659.095,00)
HONORARIOS SERVICIOS PROFESIONALES	(63.344.679,22)	(103.848.005,22)
SERVICIOS TECNICOS	(5.803.269,00)	(3.667.019,00)
INSTITUCIONES PRESTADORAS DE SALUD-IPS	(5.803.269,00)	(3.667.019,00)
SERVICIOS TECNICOS	(5.803.269,00)	(3.667.019,00)
SERVICIOS DE MANTENIMIENTO	(1.056.042,00)	(107.100,00)
INSTITUCIONES PRESTADORAS DE SALUD-IPS	(1.056.042,00)	(107.100,00)
SERVICIOS DE MANTENIMIENTO	(1.056.042,00)	(107.100,00)
ARRENDAMIENTOS	(42.638.000,76)	(24.255.500,00)
INSTITUCIONES PRESTADORAS DE SALUD-IPS	(42.638.000,76)	(24.255.500,00)
ARRENDAMIENTOS POR PAGAR	(42.638.000,76)	(24.255.500,00)
SERVICIOS PUBLICOS	(129.098,00)	(180.516,00)
INSTITUCIONES PRESTADORAS DE SALUD-IPS	(129.098,00)	(180.516,00)
SERVICIOS PUBLICOS	(129.098,00)	(180.516,00)
OTROS	(2.253.950,00)	(5.222.313,00)
INSTITUCIONES PRESTADORAS DE SALUD-IPS	(2.253.950,00)	(5.222.313,00)
OTROS COSTOS Y GASTOS POR PAGAR	(1.795.500,00)	(5.222.313,00)
DEVOLUCIONES A PACIENTES POR PAGAR	(276.000,00)	0,00
REEMBOLSOS DE CAJA	(182.450,00)	0,00

10. ACREEDORES OFICIALES AL COSTO

Corresponde a retención en la fuente por pagar de diciembre 2020, retención de ICA de noviembre-diciembre 2020, auto retenciones RENTA diciembre 2020.

El saldo neto al cierre de la vigencia ascendió a \$7'559.000, presentando una reducción del 28.43%.

	2020	2019
ACREEDORES OFICIALES	(7.559.000,00)	(10.562.000,00)
ACREEDORES OFICIALES	(4.939.000,00)	(8.747.000,00)
INSTITUCIONES PRESTADORAS DE SALUD-IPS	(4.939.000,00)	(8.747.000,00)
RETENCION EN LA FUENTE	(3.365.000,00)	(7.105.000,00)
AUTORETENCIÓN RENTA TARIFA 0.8%	(1.574.000,00)	(1.642.000,00)
ENTIDADES TERRITORIALES	(2.620.000,00)	(1.815.000,00)
INSTITUCIONES PRESTADORAS DE SALUD-IPS	(2.620.000,00)	(1.815.000,00)
RETENCIONES DE ICA	(2.620.000,00)	(1.815.000,00)

11. RETENCIONES Y APORTES DE NÓMINA

Corresponde a valores por pagar del último mes de 2020 por concepto de EPS, PENSIÓN, ARL y parafiscales.

Para el cierre a la vigencia 2020 el valor ascendió a \$3'381.000 presentó una disminución del 41.96% respecto a 2019.

	2020	2019
RETENCIONES Y APORTES DE NOMINA	(3.381.000,00)	(5.825.400,00)
APORTE A ENTIDADES PROMOTORAS DE SALUD EPS	(700.200,00)	(1.051.400,00)
INSTITUCIONES PRESTADORAS DE SALUD-IPS	(700.200,00)	(1.051.400,00)
EPS SANITAS	(73.200,00)	(157.300,00)
EPS FAMISANAR	(290.300,00)	(312.700,00)
SALUD TOTAL	(38.500,00)	(71.300,00)
COMPENSAR	(298.200,00)	(406.500,00)
CAPITAL SALUD EPS	0,00	(103.600,00)
APORTES A ADMINISTRADORAS DE RIESGOS PROFESIONALES	(201.500,00)	(226.900,00)
INSTITUCIONES PRESTADORAS DE SALUD-IPS	(201.500,00)	(226.900,00)
APORTES ARP	(201.500,00)	(226.900,00)
APORTES AL I.C.B.F SENA Y CAJAS DE COMPENSACION	(699.000,00)	(876.200,00)
INSTITUCIONES PRESTADORAS DE SALUD-IPS	(699.000,00)	(876.200,00)
APORTES CAJA DE COMPENSACION	(699.000,00)	(876.200,00)
APORTES A FONDOS PENSIONALES	(1.780.300,00)	(3.670.900,00)
INSTITUCIONES PRESTADORAS DE SALUD-IPS	(1.780.300,00)	(3.670.900,00)
PORVENIR	(329.100,00)	(723.100,00)
PROTECCION	(1.149.400,00)	(1.300.800,00)
SKANDIA	0,00	(1.217.300,00)
COLPENSIONES	(301.800,00)	(429.700,00)

12. ACREEDORES VARIOS

Corresponde a valores por pagar por conceptos diferentes a los anteriores y que no tienen relación directa con la actividad del negocio, el saldo a 2020 fue de \$207'118.133, de los cuales \$192'767.978, corresponde a préstamos desembolsados a UNIDAD DE ESTÉTICA DENTAL S.A.S., la diferencia corresponde a aportes de AFC pendientes por paga a los fondos.

	2020	2019
ACREEDORES VARIOS	(207.118.132,87)	(172.239.495,87)
OTROS	(207.118.132,87)	(172.239.495,87)
INSTITUCIONES PRESTADORAS DE SALUD-IPS	(207.118.132,87)	(172.239.495,87)
VARIOS	(205.978.132,87)	(170.719.495,87)
APORTES AFC	(1.140.000,00)	(1.520.000,00)

13. IMPUESTOS GRAVÁMENES Y TASAS

Corresponde al saldo de RENTA estimada del 2020, ICA correspondiente al bimestre noviembre-diciembre de 2020 e IMPUESTO A LAS VENTAS del cuatrimestre comprendido entre septiembre y diciembre de 2020.

Este rubro presentó una disminución global fue del 68.37% con respecto a 2019.

	2020	2019
IMPUESTOS GRAVAMENES Y TASAS	(4.314.813,00)	(13.643.239,00)
DE RENTA Y COMPLEMENTARIOS	(936.813,00)	(3.798.239,00)
VIGENCIA FISCAL CORRIENTE	(936.813,00)	(3.798.239,00)
INSTITUCIONES PRESTADORAS DE SALUD-IPS	(936.813,00)	(3.798.239,00)
VIGENCIA FISCAL CORRIENTE	(936.813,00)	(3.798.239,00)
IMPUESTO SOBRE LAS VENTAS POR PAGAR	(671.000,00)	(6.776.000,00)
VENTA DE SERVICIOS	(671.000,00)	(6.776.000,00)
INSTITUCIONES PRESTADORAS DE SALUD-IPS	(671.000,00)	(6.776.000,00)
IMPUESTO SOBRE LAS VENTAS POR PAGAR	(671.000,00)	(6.776.000,00)
DE INDUSTRIA Y COMERCIO	(2.707.000,00)	(3.069.000,00)
VIGENCIA FISCAL CORRIENTE	(2.707.000,00)	(3.069.000,00)
VIGENCIA FISCAL CORRIENTE-IPS	(2.707.000,00)	(3.069.000,00)

14. BENEFICIOS A EMPLEADOS A CORTO PLAZO

Corresponde a beneficios al trabajador por pagar con corte a 2020, en este rubro se incluyen Cesantías, Intereses/cesantías, vacaciones, liquidaciones y salarios por pagar.

Este rubro presentó saldo de \$51'682.152, presentando una reducción del 19.38% para 2020 con respecto a 2019.

	2020	2019
OBLIGACIONES LABORALES	(51.682.152,20)	(64.107.686,20)
SALARIOS POR PAGAR	(23.921.443,20)	(26.589.862,20)
NOMINA POR PAGAR	(23.921.443,20)	(26.589.862,20)
INSTITUCIONES PRESTADORAS DE SALUD-IPS	(23.921.443,20)	(26.589.862,20)
SALARIOS POR PAGAR	(23.921.443,20)	(26.589.862,20)
CESANTIAS CONSOLIDADAS	(16.013.348,00)	(20.738.740,00)
LEY 50 DE 1990 Y NORMAS POSTERIORES	(16.013.348,00)	(20.738.740,00)
INSTITUCIONES PRESTADORAS DE SALUD-IPS	(16.013.348,00)	(20.738.740,00)
CESANTIAS POR PAGAR AL EMPLEADO	(16.013.348,00)	(20.738.740,00)
INTERESES SOBRE CESANTIAS	(1.819.479,00)	(2.480.260,00)
INTERESES DE CENSANTIAS	(1.819.479,00)	(2.480.260,00)
INSTITUCIONES PRESTADORAS DE SALUD-IPS	(1.819.479,00)	(2.480.260,00)
INTERESES DE CENSANTIAS	(1.819.479,00)	(2.480.260,00)
VACACIONES CONSOLIDADAS	(9.927.882,00)	(14.298.824,00)
VACACIONES	(9.927.882,00)	(14.298.824,00)
INSTITUCIONES PRESTADORAS DE SALUD-IPS	(9.927.882,00)	(14.298.824,00)
VACACIONES POR PAGAR	(9.927.882,00)	(14.298.824,00)

15. ANTICIPOS Y AVANCES RECIBIDOS

A este rubro pertenecen principalmente, anticipos recibidos de pacientes por consignaciones pendientes por identificar, valor que a cierre de 2020 presentó un incremento del 2.15%, con saldo al cierre del ejercicio de \$54'314.015.

	2020	2019
OTROS PASIVOS	(54.314.050,00)	(53.171.291,00)
ANTICIPOS Y AVANCES RECIBIDOS	(54.314.050,00)	(53.171.291,00)
POR SERVICIOS DE SALLUD	(54.314.050,00)	(53.171.291,00)
IPS- ANTICIPOS Y AVANCES RECIBIDPOS	(54.314.050,00)	(53.171.291,00)
DE CLIENTES	(54.314.050,00)	(53.171.291,00)

16. PATRIMONIO

Corresponde al capital de la compañía, rubro que presentó disminución del 25.07% con respecto a 2019, reflejando un saldo al cierre del ejercicio de \$435'849.532.

El ejercicio de 2020 presentó una pérdida neta de \$145'859.712.

	2020	2019
PATRIMONIO	(581.709.244)	(805.162.942)
CAPITAL SOCIAL	(1.000.000.000)	(1.000.000.000)
CAPITAL SUSCRITO Y PAGADO	(1.000.000.000)	(1.000.000.000)
CAPITAL AUTORIZADO	(1.000.000.000)	(1.000.000.000)
RESULTADOS DE EJERCICIOS ANTERIORES	418.290.756	194.837.058
UTILIDADES O EXCEDENTES ACUMULADOS	(552.355.048)	(552.355.048)
UTILIDADES ACUMULADAS	(552.355.048)	(552.355.048)
INSTITUCIONES PRESTADORAS DE SALUD-IPS	(552.355.048)	(552.355.048)
UTILIDADES ACUMULADAS	(552.355.048)	(552.355.048)
PERDIDAS ACUMULADAS	970.645.804	747.192.106
PERDIDAS ACUMULADAS	970.645.804	747.192.106
INSTITUCIONES PRESTADORAS DE SALUD-IPS	970.645.804	747.192.106
PERDIDAS ACUMULADAS	970.645.804	747.192.106

17. INGRESOS OPERACIONALES

Este rubro corresponde a ingresos por concepto de prestación de servicios odontológicos que para 2020 presentó disminución del 36.18% respecto a 2019 y una variación absoluta de \$816'619.083.

	2020	2019
INGRESOS OPERACIONALES	(1.440.789.039,00)	(2.257.408.122,00)
PRESTACION DE SERVICIO DE SALUD	(1.448.995.824,00)	(2.288.202.573,00)
UNIDAD FUNCIONAL DE CONSULTA EXTERNA	(1.448.995.824,00)	(2.288.202.573,00)
INSTITUCIONES PRESTADORAS DE SALUD-IPS	(1.448.995.824,00)	(2.288.202.573,00)
SERVICIO ODONTOLOGICO	(1.448.995.824,00)	(2.288.202.573,00)
DEVOLUCIONES REBAJAS Y DESCUENTOS (DB)	8.206.785,00	30.794.451,00
EN PRESTACION DE SERVICIOS (DB)	8.206.785,00	30.794.451,00
INSTITUCIONES PRESTADORAS DE SALUD-IPS	8.206.785,00	30.794.451,00
DEVOLUCIONES EN VENTA	8.206.785,00	30.794.451,00

18. COSTOS OPERACIONALES

Corresponde al costo de ventas, asociado directamente con la prestación del servicio Materiales, Honorarios y Costos indirectos de fabricación.

El costo operacional tiene relación directa con el ingreso por lo que también presentó disminución del 43.66% respecto a 2019 y una variación absoluta de \$799'874.585.

	2020	2019
COSTO DE VENTAS Y DE PRESTACION DE SERVICIOS	1.032.239.759,76	1.823.224.178,00
COSTO PRESTACION DE SERVICIO DE SALUD	1.032.239.759,76	1.823.224.178,00
UNIDAD FUNCIONAL CONSULTA EXTERNA	1.032.239.759,76	1.823.224.178,00
INSTITUCIONES PRESTADORAS DE SALUD-IPS	1.032.239.759,76	1.823.224.178,00
ODONTOLOGIA ESPECIALIZADA	1.032.239.759,76	1.823.224.178,00
COSTOS DE PRODUCCION U OPERACION	0,00	8.890.167,00
INSUMOS	97.243.625,00	171.375.495,00
UNIDAD FUNCIONAL CONSULTA INTERNA	90.968.817,00	166.312.795,00
INSTITUCIONES PRESTADORAS DE SALUD-IPS	90.968.817,00	166.312.795,00
LABORATORIOS DENTALES	90.882.037,00	166.155.954,00
IVA MAYOR VALOR COSTO	86.780,00	156.841,00
APORTES ARP	264.300,00	0,00
APORTES ARP	264.300,00	0,00
APORTES ARP SURA	264.300,00	0,00
APORTES A FONDOS DE PENSIONES Y CESANTIA	2.828.208,00	0,00
APORTES A FONDOS DE PENSIONES Y CESANTIA	2.828.208,00	0,00
PORVENIR	1.122.135,00	0,00
PROTECCION	979.447,00	0,00
INSTITUTO DE SEGUROS SOCIALES	726.626,00	0,00

APORTES CAJAS DE COMPEACION FAMILIAR	3.182.300,00	5.062.700,00
MANO DE OBRA DIRECTA	521.194.004,00	1.027.410.409,00
UNIDAD FUNCIONAL DE CONSULTA EXTERNA	520.768.499,00	1.026.276.955,00
INSTITUCIONES PRESTADORAS DE SALUD-IPS	520.768.499,00	1.026.276.955,00
SUELDOS	63.171.049,00	119.507.392,00
INCAPACIDADES	306.453,00	1.048.952,00
AUXILIO DE TRANSPORTE	6.959.791,00	12.882.614,00
CESANTIAS	7.412.838,00	11.722.063,00
INTERESES DE CESANTIAS	581.830,00	1.263.939,00
PRIMA DE SERVICIOS	9.631.661,00	11.627.549,00
VACACIONES	14.027.799,00	6.745.477,00
ARP	837.900,00	2.191.200,00
SANITAS EPS	35.461,00	0,00
EPS FAMISANAR	23.731,00	0,00
SALUD TOTAL	889,00	0,00
COMPENSAR	1.342,00	0,00
PORVENIR	2.866.680,00	6.896.600,00
PROTECCION	2.822.863,00	4.453.700,00
INSTITUTO DE SEGUROS SOCIALES	1.987.943,00	3.819.000,00
DOTACION Y SUMINISTROS A EMPLEADOS	2.239.496,00	5.965.547,00
INDEMNIZACIONES	0,00	4.083.053,00
CAPACITACION AL PERSONAL	0,00	27.000,00
LICENCIAS REMUNERADAS	220.034,00	0,00
HONORARIOS ODONTOLOGICOS	407.155.159,00	833.052.469,00
GASTOS MEDICOS Y DROGAS	485.580,00	990.400,00
IVA MAYOR VALOR COSTO/GASTO	425.505,00	1.133.454,00
COSTOS INDIRECTOS	284.413.321,76	426.595.209,00
UNIDAD FUNCIONAL DE CONSULTA EXTERNA	284.413.321,76	426.595.209,00
INSTITUCIONES PRESTADORAS DE SALUD-IPS	284.413.321,76	426.595.209,00
MANTENIMIENTO DE CONSTRUCCIONES Y EDIFICACIONES	635.000,00	2.329.200,00
MANTENIMIENTO DE MAQUINARIA Y EQUIPO	3.044.459,00	4.965.841,00
MANTENIMIENTO DE EQUIPOS DE OFICINA	151.500,00	0,00
MANTENIMIENTO DE EQUIPOS DE COMUNICACION Y COMPUTO	1.045.000,00	720.000,00
REPARACIONES LOCATIVAS	3.056.149,00	838.228,00
MANTENIMIENTO EQUIPO MEDICO CIENTIFICO	536.690,00	2.149.682,00
SEGUROS RESPONSABILIDAD CIVIL CLINICAS	5.056.104,00	5.466.264,00
SERVICIO ASISTENCIA TECNICA	18.161.109,00	26.025.483,00
SERVICIO DE ASEO	949.271,00	1.266.660,00
SERVICIO DE VIGILANCIA	1.772.860,00	1.715.280,00
ACUEDUCTO Y ALCANTARILLADO	2.856.420,00	5.144.658,00
ENERGIA ELECTRICA	7.249.659,00	9.757.431,00
TELEFONO	2.272.826,00	4.003.833,00
TELEFONIA CELULAR	1.196.060,00	1.227.724,00
TRASPORTES FLETES Y ACARREOS	0,00	41.600,00
SERVICIO DE INTERNET	1.718.100,00	4.244.199,00
SERVICIO TELEVISIÓN	468.024,00	225.882,00
DOTACIÓN CLÍNICA	1.064.450,00	258.400,00
ARRENDAMIENTO DE BIENES MUEBLES	570.000,00	0,00
ARRENDAMIENTOS CONSTRUCCIONES Y EDIFICACIONES	163.774.114,00	256.729.776,00
CUOTAS ADMINISTRACIÓN	22.566.240,00	22.566.248,00
ELEMENTOS DE ASEO Y CAFETERIA	6.402.631,00	11.567.652,00
UTILES PAPELERIA Y FOTOCOPIAS	182.362,00	184.513,00
TAXIS Y BUSES	80.811,00	774.933,00
CASINO Y RESTAURANTES	102.111,00	7.000,00
PARQUEADEROS	4.231.682,00	4.253.760,00
IVA MAYOR VALOR GASTO/COSTO	35.269.689,76	60.130.962,00
TRASLADO A COSTO DE VENTAS	(902.850.950,76)	(1.616.490.946,00)
SERVICIOS ODONTOLOGICOS	(902.850.950,76)	(1.616.490.946,00)

COSTOS INDIRECTOS	0,00	0,00
CONTRIBUCIONES Y AFILIACIONES	1.449.931,00	1.948.785,00
CONTRIBUCIÓN ENERGÍA ELÉCTRICA	1.449.931,00	1.948.785,00
TRASLADO A COSTO	(1.449.931,00)	(1.948.785,00)
SERVICIOS ODONTOLÓGICOS	(1.449.931,00)	(1.948.785,00)

19. GASTOS DE ADMINISTRACIÓN

Corresponden a los gastos de funcionamiento administrativo del negocio, incluyen gastos de personal, honorarios, servicios, impuestos, entre otros.

Dichos gastos presentaron un incremento global del 2,36% con una variación absoluta de \$12'127.428.

	2020	2019
GASTO DE ADMINISTRACION	\$ 517.919.516	\$ 526.536.846
OPERACIONALES DE ADMINISTRACIÓN	\$ 235.203.942	\$ 290.415.568
SUELDOS	\$ 127.024.061	\$ 151.849.620
INSTITUCIONES PRESTADORAS DE SALUD-IPS	\$ 127.024.061	\$ 151.849.620
SUELDOS	\$ 127.024.061	\$ 151.849.620
INCAPACIDADES	\$ -	\$ 220.832
INSTITUCIONES PRESTADORAS DE SALUD-IPS	\$ -	\$ 220.832
INCAPACIDADES	\$ -	\$ 220.832
AUXILIO DE TRANSPORTE	\$ 51.528.026	\$ 57.840.938
INSTITUCIONES PRESTADORAS DE SALUD-IPS	\$ 51.528.026	\$ 57.840.938
AUXILIO DE TRANSPORTE	\$ 209.137	\$ 1.652.778
MEDIOS DE TRANSPORTE	\$ 51.318.889	\$ 56.188.160
CESANTIAS	\$ 11.378.036	\$ 13.725.973
INSTITUCIONES PRESTADORAS DE SALUD-IPS	\$ 11.378.036	\$ 13.725.973
CESANTIAS	\$ 11.378.036	\$ 13.725.973
INTERESES SOBRE CESANTIAS	\$ 1.346.918	\$ 1.582.512
INSTITUCIONES PRESTADORAS DE SALUD-IPS	\$ 1.346.918	\$ 1.582.512
INTERESES DE CESANTIAS	\$ 1.346.918	\$ 1.582.512
PRIMA DE SERVICIOS	\$ 11.851.719	\$ 13.900.830
INSTITUCIONES PRESTADORAS DE SALUD-IPS	\$ 11.851.719	\$ 13.900.830
PRIMA DE SERVICIOS	\$ 11.851.719	\$ 13.900.830
VACACIONES	\$ 8.196.126	\$ 7.773.863
INSTITUCIONES PRESTADORAS DE SALUD-IPS	\$ 8.196.126	\$ 7.773.863
VACACIONES	\$ 8.196.126	\$ 7.773.863
AUXILIOS	\$ -	\$ 5.760.000
INSTITUCIONES PRESTADORAS DE SALUD	\$ -	\$ 5.760.000
VALES ALIMENTICIOS	\$ -	\$ 5.760.000
DOTACION Y SUMINISTRO A TRABAJADORES	\$ 284.034	\$ 609.242
INSTITUCIONES PRESTADORAS DE SALUD-IPS	\$ 284.034	\$ 609.242
DOTACION Y SUMINISTRO A TRABAJADORES	\$ 284.034	\$ 609.242
APORTES ARP	\$ 925.900	\$ 1.124.800
INSTITUCIONES PRESTADORAS DE SALUD-IPS	\$ 925.900	\$ 1.124.800
APORTES ARP	\$ 925.900	\$ 1.124.800
APORTES A ENTIDADES PROMOTORAS DE SALUD E.P.S.	\$ 352.200	\$ 1.187.900
INSTITUCIONES PRESTADORAS DE SALUD-IPS	\$ 352.200	\$ 1.187.900
EPS FAMISANAR	\$ 800	\$ -
SALUD TOTAL EPS	\$ -	\$ 569.800

CAPITAL SALUD EPS	\$ 351.400	\$ 618.100
APORTES A FONDOS DE PENSIONES Y CESANTIAS	\$ 13.975.786	\$ 19.507.200
INSTITUCIONES PRESTADORAS DE SALUD-IPS	\$ 13.975.786	\$ 19.507.200
POVENIR	\$ -	\$ 1.410.800
PROTECCION	\$ 6.437.986	\$ 8.448.400
SKANDIA	\$ 7.537.800	\$ 9.648.000
APORTES CAJAS DE COMPESEACION FAMILIAR	\$ 5.456.800	\$ 6.378.700
INSTITUCIONES PRESTADORAS DE SALUD-IPS	\$ 5.456.800	\$ 6.378.700
APORTES A CAJA DE COMPENSACION FAMILIAR	\$ 5.456.800	\$ 6.378.700
GASTOS MEDICOS Y DROGAS	\$ 21.400	\$ 10.042
IPS- GASTOS MEDICOS Y DROGAS	\$ 21.400	\$ 10.042
CUOTA SOSTENIMIENTO SENA	\$ 2.808.970	\$ 8.129.339
CUOTA SOSTENIMIENTO SENA	\$ 2.808.970	\$ 8.129.339
APRENDICES SENA	\$ 2.808.970	\$ 8.129.339
OTROS	\$ -	\$ 696.111
OTROS - IPS	\$ -	\$ 696.111
BONOS CINECO - CUMPLEAÑOS	\$ -	\$ 555.000
ATENCION AL PERSONAL	\$ -	\$ 141.111
IVA MAYOR VALOR DEL GASTO / COSTO	\$ 53.966	\$ 117.666
HONORARIOS	\$ 138.292.940	\$ 70.061.154
REVISORIA FISCAL	\$ 10.533.636	\$ 9.937.392
INSTITUCIONES PRESTADORAS DE SALUD-IPS	\$ 10.533.636	\$ 9.937.392
REVISORIA FISCAL	\$ 10.533.636	\$ 9.937.392
ASESORIA JURIDICA	\$ 6.043.584	\$ 17.467.008
ASESORIA JURIDICA	\$ 6.043.584	\$ 17.467.008
ASESORIA JURIDICA	\$ 6.043.584	\$ 17.467.008
HONORARIOS SERVICIOS PROFESIONALES	\$ 99.635.331	\$ 31.470.519
INSTITUCIONES PRESTADORAS DE SALUD-IPS	\$ 99.635.331	\$ 31.470.519
HONORARIOS SERVICIOS PROFESIONALES	\$ 99.635.331	\$ 31.470.519
IVA MAYOR VALOR COSTO/GASTO	\$ 22.080.389	\$ 11.186.235
IMPUESTOS	\$ 21.974.388	\$ 34.708.848
INDUSTRIA Y COMERCIO	\$ 16.096.385	\$ 25.116.268
INSTITUCIONES PRESTADORAS DE SALUD-IPS	\$ 16.096.385	\$ 25.116.268
INDUSTRIA Y COMERCIO	\$ 16.096.385	\$ 25.116.268
DE TIMBRE	\$ -	\$ 1.028
INSTITUCIONES PRESTADORAS DE SALUD-IPS	\$ -	\$ 1.028
DE TIMBRE	\$ -	\$ 1.028
GRAVAMEN A LOS MOVIMIENTOS FINANCIEROS	\$ 5.791.765	\$ 9.537.513
GRAVAMEN A LOS MOVIMIENTOS FINANCIEROS	\$ 5.791.765	\$ 9.537.513
4 X 1000	\$ 5.791.765	\$ 9.537.513
OTROS	\$ 86.238	\$ 54.039
IMPUESTO AL CONSUMO	\$ 14.890	\$ 41.359
SOBRETASA ENERGÍA	\$ 71.348	\$ 12.680
CONTRIBUCIONES Y AFILIACIONES	\$ 234.000	\$ 225.000
AFILIACIONES	\$ 234.000	\$ 225.000
SERVICIOS	\$ 59.200	\$ 1.693.953
ASISTENCIA TECNICA	\$ 20.000	\$ 1.038.800
ASISTENCIA TECNICA	\$ 20.000	\$ 1.038.800
TELEFONO	\$ -	\$ 20.000
TELEFONO	\$ -	\$ 20.000
TELEFONIA CELULAR	\$ -	\$ 20.000
TRANSPORTE FLETES Y ACARREOS	\$ 33.803	\$ 15.000
INSTITUCIONES PRESTADORAS DE SALUD-IPS	\$ 33.803	\$ 15.000
TRANSPORTE FLETES Y ACARREOS	\$ 33.803	\$ 15.000
OTROS SERVICIOS	\$ -	\$ 422.143
OTROS SERVICIOS -IPS	\$ -	\$ 422.143
SERVICIO TV DIGITAL	\$ -	\$ 422.143
IVA MAYOR VALOR COSTO / GASTO	\$ 5.397	\$ 198.010

GASTOS LEGALES	\$ 3.110.238	\$ 2.594.569
REGISTRO MERCANTIL	\$ 1.746.600	\$ 1.645.000
INSTITUCIONES PRESTADORAS DE SALUD-IPS	\$ 1.746.600	\$ 1.645.000
REGISTRO MERCANTIL	\$ 1.722.200	\$ 1.645.000
CAMARA DE COMERCIO	\$ 24.400	\$ -
TRAMITES Y LICENCIAS	\$ 1.278.138	\$ 864.069
INSTITUCIONES PRESTADORAS DE SALUD-IPS	\$ 1.278.138	\$ 864.069
TRAMITES Y LICENCIAS	\$ 1.278.138	\$ 864.069
IVA MAYOR VALOR COSTO/GASTO	\$ 85.500	\$ 85.500
MANTENIMIENTO Y REPARACIONES	\$ 369.200	\$ -
EQUIPO DE COMPUTACION Y COMUNICACION	\$ 369.200	\$ -
INSTITUCIONES PRESTADORAS DE SALUD-IPS	\$ 369.200	\$ -
EQUIPO DE COMPUTACION Y COMUNICACION	\$ 369.200	\$ -
ADECUACION E INSTALACION	\$ 70.148	\$ 74.961
IVA MAYOR VALOR GASTO / COSTO	\$ 70.148	\$ 66.503
INSTITUCIONES PRESTADORAS DE SALUD-IPS	\$ -	\$ 66.503
REPARACIONES LOCATIVAS	\$ -	\$ 66.503
IVA MAYOR VALOR GASTO / COSTO	\$ -	\$ 8.458
DEPRECIACIONES	\$ 44.315.724	\$ 44.350.095
EQUIPO DE OFICINA	\$ 2.752.196	\$ 2.752.200
INSTITUCIONES PRESTADORAS DE SALUD-IPS	\$ 2.752.196	\$ 2.752.200
EQUIPO DE OFICINA	\$ 2.752.196	\$ 2.752.200
EQUIPO DE COMPUTACION Y COMUNICACION	\$ 10.473.847	\$ 7.896.397
INSTITUCIONES PRESTADORAS DE SALUD-IPS	\$ 10.473.847	\$ 7.896.397
EQUIPO DE COMPUTACION Y COMUNICACION	\$ 10.473.847	\$ 7.896.397
EQUIPO MEDICO - CIENTIFICO	\$ 31.089.681	\$ 33.701.498
INSTITUCIONES PRESTADORAS DE SALUD-IPS	\$ 31.089.681	\$ 33.701.498
EQUIPO MEDICO - CIENTIFICO	\$ 31.089.681	\$ 33.701.498
AMORTIZACIONES	\$ 71.425.834	\$ 73.373.127
INTANGIBLES	\$ 1.903.894	\$ 3.851.187
INSTITUCIONES PRESTADORAS DE SALUD-IPS	\$ 1.903.894	\$ 3.851.187
INTANGIBLES	\$ 1.903.894	\$ 3.851.187
CARGOS DIFERIDOS	\$ 69.521.940	\$ 69.521.940
INSTITUCIONES PRESTADORAS DE SALUD-IPS	\$ 69.521.940	\$ 69.521.940
REMODELACIONES	\$ 69.521.940	\$ 69.521.940
DIVERSOS	\$ 2.863.902	\$ 9.039.571
COMISIONES	\$ -	\$ 857.650
INSTITUCIONES PRESTADORAS DE SALUD	\$ -	\$ 689.300
IVA MAYOR VALOR GASTO/COSTO	\$ -	\$ 168.350
FLORES FERRETERIAS	\$ 661.935	\$ 2.639.867
INSTITUCIONES PRESTADORAS DE SALUD-IPS	\$ 661.935	\$ 2.639.867
FLORES Y FERRETERIA	\$ 661.935	\$ 2.639.867
ELEMENTOS DE ASEO Y CAFETERIA	\$ 705.338	\$ 2.793.277
INSTITUCIONES PRESTADORAS DE SALUD-IPS	\$ 705.338	\$ 2.793.277
ELEMENTOS DE ASEO Y CAFETERIA	\$ 705.338	\$ 2.793.277
UTILES PAPELERIA Y FOTOCOPIAS	\$ 320.569	\$ 541.983
INSTITUCIONES PRESTADORAS DE SALUD-IPS	\$ 320.569	\$ 541.983
UTILES PAPELERIA Y FOTOCOPIAS	\$ 320.569	\$ 541.983
TAXIS Y BUSES	\$ 650.900	\$ 785.550
INSTITUCIONES PRESTADORAS DE SALUD-IPS	\$ 650.900	\$ 785.550
TAXIS Y BUSES	\$ 650.900	\$ 785.550
ESTAMPILLAS	\$ -	\$ 22.900
INSTITUCIONES PRESTADORAS DE SALUD-IPS	\$ -	\$ 22.900
CORREO Y ESTAMPILLAS	\$ -	\$ 22.900

CASINO Y RESTAURANTE	\$	62.112	\$	415.031
INSTITUCIONES PRESTADORAS DE SALUD-IPS	\$	62.112	\$	415.031
CASINO Y RESTAURANTES	\$	62.112	\$	415.031
PARQUEADEROS	\$	18.235	\$	45.594
INSTITUCIONES PRESTADORAS DE SALUD-IPS	\$	18.235	\$	45.594
PARQUEADEROS	\$	18.235	\$	45.594
OTROS	\$	290.110	\$	568.173
INSTITUCIONES PRESTADORAS DE SALUD-IPS	\$	290.110	\$	568.173
COMPRAS VARIAS	\$	10.000	\$	-
OTROS GASTOS DIVERSOS	\$	274.610	\$	568.173
OTROS GASTOS	\$	5.500	\$	-
IVA MAYOR VALOR GASTO	\$	154.703	\$	369.546

20. GASTOS DE DISTRIBUCIÓN (OPERACIÓN)

Corresponde principalmente a gastos de Publicidad y Mercadeo, el rubro presentó para 2020 una reducción del 85.54%, reportando al cierre del ejercicio un valor total de \$7'361.291 respecto a \$50'894.061 para 2019.

	2020	2019
OPERACIONALES DE VENTAS	7.361.291,00	50.894.061,00
SERVICIOS	7.361.291,00	50.894.061,00
PROCESAMIENTO ELECTRÓNICO DE DATOS	638.000,00	1.096.500,00
PUNTOS LEAL	638.000,00	1.087.000,00
IVA MAYOR VALOR DEL GASTO	0,00	9.500,00
PUBLICIDAD PROPAGANDA Y PROMOCION	6.723.291,00	49.797.561,00
INSTITUCIONES PRESTADORAS DE SALUD-IPS	6.723.291,00	49.797.561,00
PROPAGANDA Y PUBLICIDAD	5.649.824,00	41.846.688,00
IVA MAYOR VALOR COSTO / GASTO	1.073.467,00	7.950.873,00

21. INGRESOS FINANCIEROS

Corresponden a ingresos que no tienen relación con la operación de la compañía.

El rubro presentó un incremento del 135.76%, con un saldo al cierre de 2020 por valor de \$8'139.788, respecto a \$3'452.552 para 2019.

	2020	2019
NO OPERACIONALES	(8.139.787,79)	(3.452.551,50)
FINANCIEROS	(3.928.018,79)	(2.289.645,23)
INTERESES	(954,40)	(61,85)
INSTITUCIONES PRESTADORAS DE SALUD-IPS	(954,40)	(61,85)
INTERESES	(954,40)	(61,85)
DESCUENTOS COMERCIALES CONDICIONADOS	(3.837.273,00)	(1.718.910,00)
INSTITUCIONES PRESTADORAS DE SALUD-IPS	(3.837.273,00)	(1.718.910,00)
DESCUENTOS COMERCIALES CONDICIONADOS	(3.837.273,00)	(1.718.910,00)
OTROS	(89.791,39)	(570.673,38)
INSTITUCIONES PRESTADORAS DE SALUD-IPS	(89.791,39)	(570.673,38)
RENDIMIENTOS FINANCIEROS	(89.791,39)	(570.673,38)
RECUPERACIONES	0,00	(1.127.604,00)
REINTEGRO DE OTROS COSTOS Y GASTOS	0,00	(1.127.604,00)
INSTITUCIONES PRESTADORAS DE SALUD-IPS	0,00	(1.127.604,00)
REINTEGRO DE OTROS COSTOS Y GASTOS	0,00	(1.100.000,00)
INCAPACIDADES EPS	0,00	(27.604,00)
DIVERSOS	(4.211.769,00)	(35.302,27)
AUXILIOS	(4.212.000,00)	0,00
AUXILIO PAEF	(4.212.000,00)	0,00
SOBRANTE EN CAJA MENOR	0,00	(30.000,00)
INSTITUCIONES PRESTADORAS DE SALUD-IPS	0,00	(30.000,00)
SOBRANTES EN CAJA	0,00	(30.000,00)
AJUSTE AL PESO	231,00	(5.302,27)
INSTITUCIONES PRESTADORAS DE SALUD-IPS	231,00	(5.302,27)
AJUSTE AL PESO	231,00	(5.302,27)

22. GASTOS FINANCIEROS

Corresponde a gastos cobrado por entidades financieras por concepto de Comisiones, gastos bancarios, intereses y GMF. Dicho ítem presentó un saldo al cierre del ejercicio 2020 de \$36'331.159 respecto a \$70'970.880 para 2019.

	2020	2019
NO OPERACIONALES	\$ 36.331.159	\$ 70.970.880
FINANCIEROS	\$ 35.618.024	\$ 69.675.699
GASTOS BANCARIOS	\$ 962.220	\$ 7.050.461
INSTITUCIONES PRESTADORAS DE SALUD-IPS	\$ 962.220	\$ 7.050.461
GASTOS BANCARIOS	\$ -	\$ 5.604.481
IVA GASTOS BANCARIOS	\$ 962.220	\$ 1.445.980
COMISIONES	\$ 32.498.443	\$ 59.501.002
INSTITUCIONES PRESTADORAS DE SALUD-IPS	\$ 32.498.443	\$ 59.501.002
COMISIONES	\$ 32.498.443	\$ 59.501.002
INTERESES	\$ 2.157.361	\$ 3.124.236
INSTITUCIONES PRESTADORAS DE SALUD-IPS	\$ 2.157.361	\$ 3.124.236
INTERESES SOBRE GIRO	\$ 2.157.361	\$ 2.813.713
INTERESES	\$ -	\$ 310.523
GASTOS EXTRAORDINARIOS	\$ 10.000	\$ 227.943
COSTOS Y GASTOS DE EJERCICIOS ANTERIORES	\$ -	\$ 25.000
COSTOS Y GASTOS EJERCICIOS ANTERIORES - IPS	\$ -	\$ 25.000
IMPUESTOS ASUMIDOS	\$ 10.000	\$ 202.943
INSTITUCIONES PRESTADORAS DE SALUD-IPS	\$ 10.000	\$ 202.943
IMPUESTOS ASUMIDOS	\$ 10.000	\$ 12.280
COSTOS DE EJERCICIOS ANTERIORES	\$ -	\$ 190.663
GASTOS DIVERSOS	\$ 703.135	\$ 1.067.238
MULTAS SANCIONES Y LITIGIOS	\$ -	\$ 773.000
INSTITUCIONES PRESTADORAS DE SALUD-IPS	\$ -	\$ 773.000
MULTAS SANCIONES Y LITIGIOS	\$ -	\$ 773.000
OTROS GASTOS DIVERSOS	\$ 703.135	\$ 294.238
INSTITUCIONES PRESTADORAS DE SALUD-IPS	\$ 703.135	\$ 294.238
AJUSTE AL PESO	\$ 10.837	\$ 23.945
NO DEDUCIBLES	\$ -	\$ 12.760
INTERESES DE MORA	\$ 692.298	\$ 257.533

23. IMPUESTO DE RENTA

Equivalente para el año 2020 al 32%, teniendo en cuenta que para la vigencia hubo pérdida se reconoció sobre renta presuntiva equivalente al 0,5% del patrimonio líquido de 2019, el valor liquidado por dicho impuesto fue de \$936.813.

	2020	2019
IMPUESTO DE RENTA Y COMPLEMENTARIOS	936.813,00	3.798.239,00
IMPUESTO DE RENTA Y COMPLEMENTARIOS	936.813,00	3.798.239,00
IMPUESTO DE RENTA Y COMPLEMENTARIOS	936.813,00	3.798.239,00
INSTITUCIONES PRESTADORAS DE SALUD-IPS	936.813,00	3.798.239,00
IMPUESTO DE RENTA Y COMPLEMENTARIOS	936.813,00	3.798.239,00

24. IMPACTO POR COVID-19.

El 11 de marzo de 2020, la Organización Mundial de la Salud –OMS– declaró la propagación del COVID 19 como pandemia. Posteriormente, el 22 de marzo el Gobierno nacional declaró “Emergencia Sanitaria Nacional y Cuarentena”, como consecuencia de la propagación del COVID 19 en Colombia, emitiendo una serie de disposiciones para contener su propagación; tales como: medidas restrictivas excepcionales de circulación, la reducción drástica de las actividades y la emisión de normas de carácter económico, entre otras situaciones por las que fuimos gravemente afectados ya que nuestras clínicas estuvieron cerradas en su totalidad desde el día 20 de marzo, hasta el 17 de mayo de 2020.

El 18 de mayo del mismo año, inició la activación parcial en la prestación de nuestros servicios limitándose a la atención de urgencias y gradualmente a los demás servicios, retornando a la prestación de servicios en todas nuestras especialidades aproximadamente a finales de agosto.

La recuperación ha sido lenta, dada reducción en la asistencia por parte de pacientes por el temor al riesgo biológico al que podrían estar expuestos, la fijación de nuevas cuarentenas y el impacto que ha tenido la población en general en su ingreso, lo que también le impide acceder a servicios de privados como el nuestro.

Dentro de las consecuencias sufridas por **GRUPO DE INVERSIONES EMPRESARIALES GIEM S.A.S.**, a causa de la pandemia durante 2020, estuvieron:

- Reducción en nuestros ingresos operacionales en 36.18%
- Incremento en gastos financieros en 135.76%
- Pérdida del ejercicio \$145'859.712

25. NEGOCIO EN MARCHA.

El 11 de marzo de 2020 la Organización Mundial de la Salud –OMS– declaró la propagación del COVID 19 como pandemia. Posteriormente, el 12 de marzo de 2020 el Gobierno nacional declaró emergencia sanitaria en todo el territorio por medio de la Resolución 385 de 2020 del Ministerio de Salud y Protección Social (prorrogada hasta el 31 de mayo de 2021 por las resoluciones 844, 146 y 2230 de 2020 y 222 de 2021, todas emitidas por la misma entidad), emitiendo desde entonces una serie de disposiciones para contener su propagación, las cuales han incluido: medidas restrictivas de circulación, la reducción de las actividades comerciales y la emisión de normas de carácter económico, fiscal y laboral que han afectado de manera significativa la actividad económica del país y de los mercados en general.

En consecuencia, durante 2020, **GRUPO DE INVERSIONES EMPRESARIALES GIEM S.A.S.** ha presentado dificultades financieras y operacionales para continuar con su negocio, las cuales han afectado los ingresos de actividades ordinarias y los flujos de efectivo de la entidad según lo señalado en la nota 27 referente al impacto del covid-19. Como consecuencia de esta situación, la entidad tuvo que cerrar totalmente sus clínicas por 2 meses (20 marzo-17 mayo), a partir de los cuales se inició la reactivación gradual en la prestación del servicio, primero sólo para atención de urgencias y posteriormente para los demás servicios que fueron reactivados en su totalidad por disposiciones gubernamentales a finales de agosto de 2020. Todo lo anterior generó una fuerte reducción en nuestros ingresos y por tanto dificultades en el cumplimiento de nuestras obligaciones. Esta situación genera incertidumbres significativas sobre la capacidad de **GRUPO DE INVERSIONES EMPRESARIALES GIEM S.A.S.**, para continuar como negocio en marcha. No obstante, se considera que la utilización de la hipótesis del negocio en marcha continúa siendo adecuada.

Para asegurar la sostenibilidad de **GRUPO DE INVERSIONES EMPRESARIALES GIEM S.A.S.**, en un contexto de recesión económica, la administración determinó adoptar las siguientes medidas:

- Reducción de costos y gastos.
- Concesión de vacaciones al personal que contaba con días pendientes y hasta 15 días de vacaciones anticipadas, durante el tiempo de cuarentena y suspensión de contratos a aquellos que no contaban con dicho beneficio.
- Suspensión inmediata de contratos de personal directivo.
- Renegociación de condiciones laborales de algunos directivos y colaboradores del área clínica.
- Acceso a ayudas gubernamentales, tales como el Programa de Apoyo al Empleo Formal – Paef–, creado por medio del Decreto Legislativo 639 de mayo 8 de 2020 (modificado por los decretos legislativos 677 y 815 del mismo año) con el objeto de apoyar y proteger el empleo formal del país durante la pandemia del COVID-19, por valor de \$4'212.000.

Como resultado de estas medidas se espera que **GRUPO DE INVERSIONES EMPRESARIALES GIEM S.A.S.**, pueda continuar con su operación en los próximos ejercicios.

26. AUXILIO PAEF.

En 2020 (nombre de la entidad) recibió una subvención por valor de \$4'212.000 por parte del Gobierno nacional como resultado de su participación en el Programa de Apoyo al Empleo Formal –Paef–. Este programa fue creado por el Gobierno nacional mediante el Decreto Legislativo 639 de mayo 8 de 2020 (modificado por los decretos legislativos 677 y 815 del mismo año) con el objeto de apoyar y proteger el empleo formal del país durante la pandemia del COVID-19.

Dado que cumplimos con el requisito de reducción en el ingreso por el 20% o más, hicimos solicitud del auxilio; sin embargo, no pudimos ser beneficiarios de mismo en la mayoría de meses para los que fue concedido ya que el beneficio no era entregado a empresas que no hubieran efectuado suspensiones de contrato en los periodos de solicitud del mismo.

GRUPO DE INVERSIONES EMPRESARIALES GIEM S.A.S., accedió al subsidio por los meses de agosto y septiembre con destino a pago de nómina de sus colaboradores.